

森林フェスティバルin太郎川公園 会場案内

時間：10時～16時（4日は15時まで）

出展一覧

- ①受付・マップ配布
- ②スタンプラリーなど（3日）
松ぼっくりのクリスマスツリーづくり（4日）
- ③新割体験
- ④木のおもちゃづくり
- ⑤アート作品制作（実演・ワークショップ）
- ⑥エコプリント、バンドルダイ
- ⑦森のようちえん活動展示
- ⑧スラックライン・ハンモック・テントサイル
- ⑨ステージイベント

雲の上のギャラリーにて、アート作品の展示も行っています。



ステージイベント(会場番号：⑨)

タイムテーブル

11月3日（金・祝）

- 10：00～ 開会
- 11：00～ フラダンス（雲の上NANIゆすはら）
- 11：30～ 音楽演奏（山口由夏、野村知子、桑名秀輔）
- 13：15～ フラダンス（雲の上NANIゆすはら）
- 13：45～ 音楽演奏（yS funk）
- 16：00 閉会

11月4日（土）

- 10：00～ 開会
- 11：00～ フラダンス（雲の上NANIゆすはら）
- 11：30～ 音楽演奏（勝賀瀬達也トリオ）
- 13：15～ フラダンス（雲の上NANIゆすはら）
- 13：45～ 音楽演奏（明神ひろこ、西岡裕一）
- 15：00 閉会

※イベントの内容は都合により変更する場合がございます。

森林フェスティバル in 太郎川公園

11月3日（祝）10時～16時

4日（土）10時～15時

○森林アート作品制作、展示

アーティスト

- ・ ASAKURA KOUHEI
- ・ JUN INOUE
- ・ YAMASAKI Kaori

○ステージイベント出演者

- ・ 山口由夏（フルート）
- ・ 野村知子（ピアノ）
- ・ 桑名秀輔（パーカッション）
- ・ yS funk
- ・ 勝賀瀬達也トリオ
- ・ 明神ひろこ
- ・ 西岡裕一（サポートギター）
- ・ 雲の上NANIゆすはら

○ブース出展団体

- ・ CoMORI
- ・ HARDWOOD（株）
- ・ 四万十森林管理署
- ・ 高知水源林育成士会
- ・ 高知水源林整備事務所
- ・ （株）なかよしライブラリー

森林の中でくつろぎの時間を
過ごしませんか

出演者等は、順不同です



主催者：

梶原令和の森林づくり協議会ReMORI

お問い合わせ：

梶原町森林の文化創造推進課

Tel.0889-65-0811

栲原に来て

～自然と林業への出会い～
地域おこし協力隊新メンバー自己紹介

こんにちは～！
9月から地域おこし協力隊に着任しました、吉井香在（よしいたかあき）と申します。漢字が難しいのでこの機会に覚えとってください、よろしくお願いします。
改めて自己紹介させていただきます。
栃木県日光市出身で実家のコンビニの経営に10年くらい携わっていましたが、自然が好きなのもあり外仕事に興味を持ち、竹屋、ゴルフ場のコース管理などをしていました。
そして最終的に一番やりたかった林業という仕事によりややく出会えました。
色々な縁があり栲原町に移住することができたわけですが、水が美しい～！！

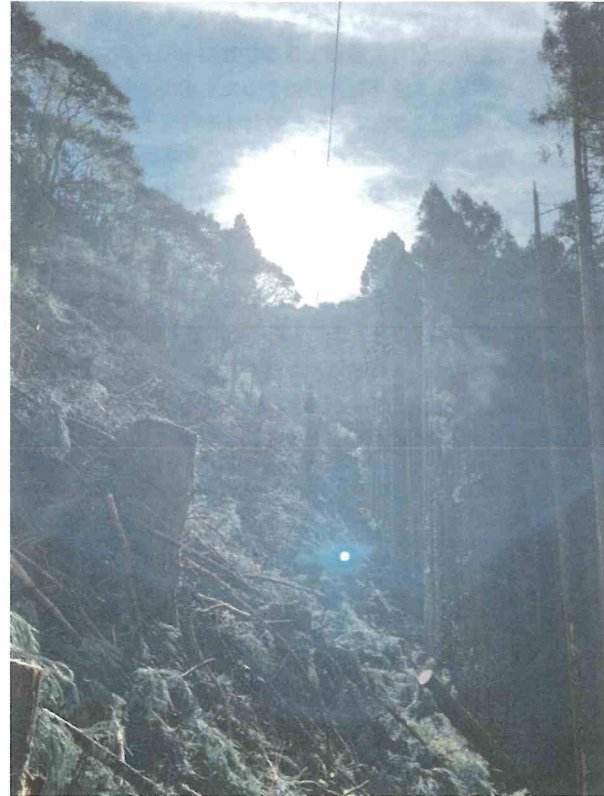

厳しい現場だからこそ感じられる美しさに思わずパシャリ。

この美しい水があるからこそ、山の頂上から深海までの、ありとあらゆる生物の暮らしがあり、安定した天候や土壌が形成され、バランスを保てるような美しい自然に循環していくのかななんて思っています。
流域ごとの生物圏は自分の中ではとても大きなキーワードです。
このような重要な場所で、林業を学ばせてもらえることを誇りに思います。
まだまだ林業のことは何もわかりませんが、自分がやってみたくていうことを模索しつつ、周囲の人達や自然に助けられながら、感謝と楽しむ心を忘れずに日々精進していきたいと思っていますので、よろしくお願いします。

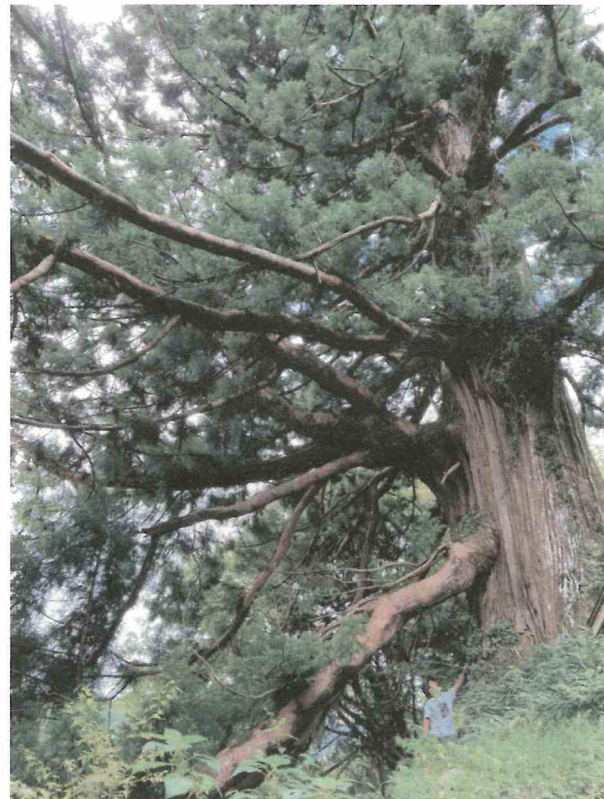

田野々・善福寺の千年杉と。

この木なんの木 一表紙の問題の答えー



答え： ヤマボウシ

ミズキ科の落葉高木。
初夏には白い花を咲かせ、8～10月頃には赤い実をつけ、10月頃からは紅葉と、季節によって様々な姿を見せてくれるはず！

今回のREPORTER-リポーター-



ゆすはら地域おこし協力隊
吉井香在-Takaaki Yoshii

栃木県日光市出身の39歳。
一年目協力隊員、写真、音楽、自然散策などが趣味です。栲原の魅力も色々発信できたらと思います。

04

OCTOBER 2023 | VOL 16

RemORI MONTHLY

2023年10月号
vol.16
INゆすはら

林業情報を発信！
りもりマンスリー

造林作業（下刈り）研修に参加！

協力隊4名で有限会社まんさくによる造林作業研修に参加
長谷川 夏輝 | p.02～03

栲原に来て

地域おこし協力隊新メンバー自己紹介
吉井 香在 | p.04

01 この木なんの木？ VOL1
不定期連載クイズ企画

栲原のメインストリートの街路樹。
みなさん一度は目にしたことはあると思いますが、
この写真の木の名前はわかりますか？ 答えは4ページに。

02 YouTube
ゆすはら
地域おこし協力隊

栲原町森林再生プロジェクト
「りもりチャンネル」
りもりの活動やイベント風景、協力隊のPR動画などを配信中！

森林と共に育つ

KIRecub-きりかぶ-チャンネル
新たに立ち上げました！活動風景やイベントの様子などを配信予定！

03 Instagram

ゆすはら地域おこし協力隊

りもりメンバーが林業を通して栲原町の魅力を発信中！



下村智也



山口佑貴



長谷川夏輝



荒木俊亮



吉井香在



Coming Soon

KIRecub-きりかぶ-

造林事業をメインに立ち上げた組織「KIRecub（きりかぶ）有限責任事業組合」です。林業がもっと面白く活気のある産業になるように様々な事業も展開していきます。



ゆすはら森のおさんぽ会

栲原の豊かな自然を活かした、自主保育型「森のようちえん」活動。協力隊の荒木俊亮が妻とともに、4歳と1歳の子どもたちを連れ、町内各地で活動中。参加者随時募集中！0歳からどなたでも参加していただけます。一緒に自然を満喫しませんか？



WOODNEIGHBORS-ウッドネイバース-

協力隊を卒業した角金玄が個人事業主として開業。ロープクライミングで樹上へアクセスし住宅や公共施設、神社仏閣などの樹木の伐採(剪定)を事業としています。



Coming Soon

Coming Soon



造林作業（下刈り）研修に参加！

梶原町とも縁深い「株式会社みどりの恵」森本正延さんから案内をいただき、9月28日（木）県森連（高知県森林組合連合会）主催の造林作業研修にゆすはら地域おこし協力隊4名で参加してきました。内3名はKIRecub（きりかぶ）として普段から造林作業をしているメンバーです。他にも県庁や森林組合、林業女子、高知新聞社など、多方面からの参加がありました。

講師としては、「有限会社まんさく」代表取締役の林春夫社長と社員の皆さん。まんさくは造林事業に特化して県内で活躍しており、林社長のお人柄により、若い素敵な方々が集まる雰囲気の良い事業体です。実は林社長とお会いするのは二度目。昨年、施業地見学をさせていただき、その頃から活気ある事業体という印象で、今でもKIRecubが目指す姿としてお手本にしている事業体の一つになります。造林会社の大先輩の現場体験をできるということで、今回の研修は楽しみにしていました。



手鎌チーム。講師の方の話を真剣に聞きます。

刈払機チームでは、安全に配慮して3名ずつ間隔を十分に確保して作業を行いました。まんさくの社員さん指導の下、安全面や効率を上げる方法など指導いただきました。日に3反は刈るという社員さんの手際は良く、メンバー間のチームワーク（作業区間分けや声かけなど）も参考になりました。なにより笑顔があふれる活気ある現場というのが印象的でした。

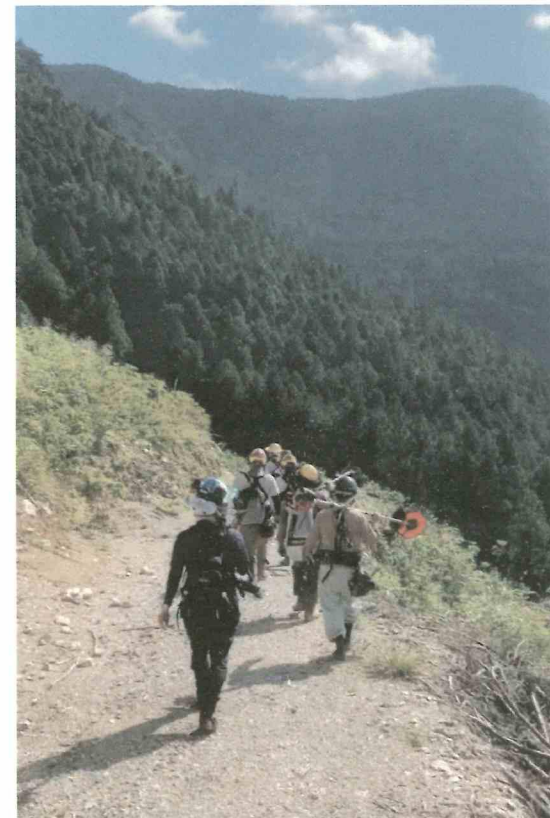

刈り払い機チーム。いざ出陣。

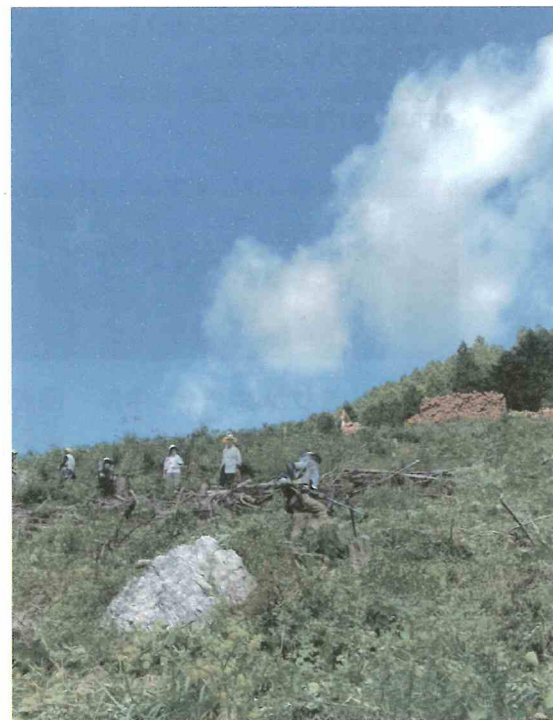

下刈り作業の様子 その1

今回の開催地は高知市土佐山の工石山にある、まんさくの造林施業地。午前中に下刈り作業の現地研修、午後には林社長への質問形式の意見交換会という二部構成です。

現地研修では、普段現場作業をされていない参加者さんもいた為、手鎌作業チームと、刈払機チームに分かれました。KIRecubメンバーはもちろん後者です。

午後からは全員で円を作り、林社長、森本さんを中心としてテーマごとに意見交換が始まりました。造林にまつわる様々なテーマについて意見が交わされる中、造林の補助事業制度の厳しさへの言及に続き、下刈りの隔年刈りについての話がありました。「補助金は植え付けから5年間、計3回まで受けられる。毎年刈りなら3年、隔年刈りなら5年間は補助金を受けて管理できることになる」、さらに続けて「隔年刈りはそもそも人手不足から始まったもので、理想は毎年刈り。隔年刈りの単価は1.3倍ですが、労力はそれ以上になる」と言及がありました。確かに、KIRecubでも隔年刈りの現場をやったことはありますが、身の丈以上のタラの木が棘だらけで倒れかかってくるシチュエーションはたまったものではなかったです。加えて、そういった余計な気を回す分、効率ははるかに落ちてしまったことも思い出しました。どのテーマも実体験と結びついたこともあり、興味深くあっという間に時間が過ぎていきました。KIRecubの法人化に向けたアドバイスや、事業計画の立て方など色々なお話も伺え、各方面への人脈もでき、とても有意義な時間となりました。今回森本さんからこういった会を案内いただいて本当に良かったです。



林社長を囲んでのお昼休憩。休憩中にも貴重なお話をたくさん頂きました。（一番右が林社長）

最後に、心に残った林社長のお言葉を記して終えようと思います。お昼休憩に林社長との雑談の中で「造林」、もっと言うと「山」にかける思いの本質のような素敵な言葉をいただきました。「美しいと綺麗は違う。美しいは心動かすもので、綺麗は心に残らない。心を動かす山づくりをする。造林家は緑の芸術家なんだ」。なんだか熱い気持ちが湧き上がってきて、まんさくに人が集まる理由が分かった気がします。

もっとFEATURE-フィーチャー-

有限会社まんさく



高知県の町に所在する造林事業を主とする事業体。切捨て間伐・地持え・植付け・下刈り・防獣ネット張りなど、事業内容は林業全般に渡ります。林大生の受け入れもされていて若い人材が多く、活気ある事業体です。

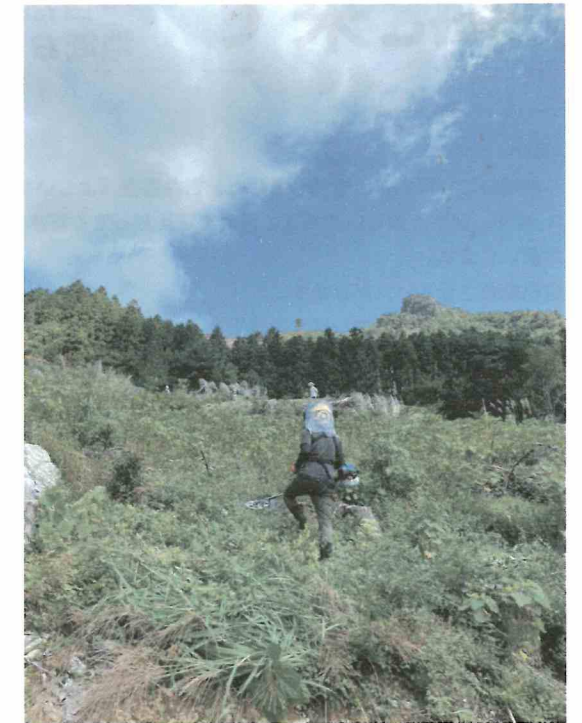

下刈り作業の様子 その2

第1回の地持え研修に続いて、今回は第2回で下刈りの研修でした。次回は植え付けの研修を開催予定とのことですので、また皆さんとお会いできる日を楽しみにしています。



作業後の集合写真。次回の研修も楽しみです。（一番左が林社長）

今回のREPORTER-リポーター-



ゆすはら地域おこし協力隊 長谷川 夏輝 -Natsuki Hasegawa-

神奈川県出身の地域おこし協力隊。今年で2年目に突入。林業研修の他に、森林イベントの運営や木工などにも力を入れ始めました。協力隊同士で立ち上げた組織「KIRecub-きりかぶ-」では、休みの日を活用して造林の仕事を請け負っています！



献血のお知らせ

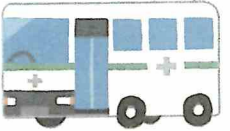

血液は人の体の中でしか造られず、人工的に作ることができません。皆様からいただいた血液の80%は、がんや白血病、再生不良性貧血などの治療のために、日々、輸血が欠かせない人の命を支えています。

【月 日】 令和5年11月17日(金)

※天候不良等により、中止や変更となる場合があります。

400mL 献血のみを行います。

【場所・受付時間】

- ◎ 梶原町役場前 9時15分～13時00分
- ◎ 株式会社南国ミロク梶原工場 14時45分～16時00分

【年 齢】 男性・・・17歳から69歳まで
女性・・・18歳から69歳まで

※65歳以上69歳までの方が献血をされる場合は、60歳から64歳までの間に献血を経験されたことのある方に限られます。

【主 催】 梶原町・梶原町献血推進会

採血基準と献血の間隔

採血基準	種 類	全血 400mL 献血 (成分献血は実施しません)
	1 回 献 血 量	400mL
	年 齢	男性 17歳～69歳、女性 18歳～69歳
	体 重	男女とも 50 kg以上
	年間総献血量	男性 1,200mL 以内・女性 800mL 以内
	献 血 の 時 間	約 15～20 分
献血の間隔	【400mL 献血】 男性は 12 週間後・女性は 16 週間後の同じ曜日から献血できます。	

ご協力をお願いします！

問い合わせ先 梶原町役場保健福祉課健康増進係 TEL65-1170 (藤木)

献血可能な服薬剤等について（概要）

服薬中又は服薬していた方でも下記の場合には献血できます。

ただし、献血者の健康状態、服薬目的、症状等により当日はお断りし次の機会にお願いする場合があります。できれば、服薬中又は服薬していた薬剤或いは説明書をご持参ください。（★特にお問い合わせの多い薬は赤字で表記しています。）



1. 当日服用していても採血可能な薬剤

- ①ビタミン剤・・・貧血治療薬、ビタミンKを除く
- ②ミネラル剤・・・貧血治療薬を除く
- ③漢方薬・・・肝疾患、感冒、喘息等のために服薬している場合を除く
- ④高尿酸血症治療薬（痛風）・・・ザイロリック、ユリノーム等
- ⑤高脂血症治療薬・・・ロトリガ等は採血可。エパデール等は基礎疾患による。
- ⑥花粉症治療薬・・・セレスタミン等を除く（セレスタミン等ステロイド含有薬は服用中止後、3日以上経過後採血可。）市販の抗アレルギー薬は当日服用可。
- ⑦胃腸薬・・・感染性下痢症のある場合を除く（制吐剤は当日不可。）
- ⑧低用量・中用量ピル（女性ホルモン）・・・避妊目的や更年期障害や月経困難症等の補充治療法に用いている場合、低用量ピルの服用は採血可。月経移動（周期変更）・機能的出血を目的に服用する中用量ピルも採血可。
- ⑨サプリメント・・・（栄養補助食品）
- ⑩抗潰瘍剤・・・潰瘍予防薬として用いている場合は可。現在、消化性潰瘍のある場合は治癒するまで不可。逆流性食道炎治療は採血可。
- ⑪緩下剤・・・アローゼン、センナ、プルゼニド、ひまし油など
- ⑫降圧剤・・・心臓、腎臓、血管系の合併症がないこと。高血圧症の治療薬として複数内服も可、血圧がほぼ正常にコントロールされていることが条件。当日の血圧を考慮します。
- ⑬過敏性腸症候群治療薬・・・トランコロンなど、抗うつ薬でなければ採血可。
- ⑭内服用筋弛緩剤・・・アロフト、ミオナール、テルネリン等（基礎疾患による）
- ⑮利胆剤・・・ウルソ、コスパノン等（基礎疾患による）
- ⑯局所投与の薬物・・・点鼻薬、点眼薬、吸入、外用薬（塗り薬、貼り薬）

2. 当日服用していなければ採血可能な薬剤（前日まで服用可）

- ①睡眠薬、抗不安剤（安定剤）・・・原疾患、体調が参考とされる
- ②消炎酵素剤・・・炎症症状がない場合
- ③前立腺肥大治療薬・・・アボタード、アボルブ、ザガーロ（6ヵ月後採血可）プロスカール、プロペシア（1ヵ月後採血可）を除く
- ④市販薬
 1. 抗菌剤のっていない風邪薬（当日、症状がないこと）
 2. 市販の消炎鎮痛剤（ただし1. 2. とも血小板成分採血は内服中止後3日以上経過後に採血可）
- ⑤去痰剤・・・疾患により症状が落ち着いていれば当日服用でも採血可能な場合があります。
- ⑥高脂血症治療薬のパラミチン・・・血小板成分採血以外については当日内服していなければ可。血小板成分採血については服薬中止後3日以上経過後採血可。
- ⑦消炎鎮痛剤・・・血小板成分採血以外の場合は症状がなく落ち着いていれば前日までの服用は可。血小板成分採血は服用中止後3日以上経過後採血可。

裏面に続く→

3. 最終服薬日を含む3日間は採血しない薬剤

*服用最終日を「1日目」とカウントし、「4日目」から採血可。

- ①抗精神剤、抗うつ薬（抗不安剤、安定剤を除く。）・・・体調が参考とされる。
- ②抗菌薬（抗生物質、合成抗菌薬）抗真菌薬、抗ウイルス薬・・・当日症状がなく治癒していること
- ③止痢剤・・・アドソルビン、フェロベリンA、ロペミン（感染性下痢に注意）
- ④喘息治療薬・・・キサンチン誘導体などの内服薬、β2刺激薬（吸入薬、貼付薬を含む）
※1ヵ月間発作がなく発作予防的吸入薬のみであれば採血可。
- ⑤痛風発作治療薬・・・コルヒチン
- ⑥事後に服用するピル（中用量ピルを含む）
- ⑦花粉症治療薬・・・ステロイド系抗アレルギー薬（セレスタミン等）
- ⑧特殊な治療薬については、原疾患などを考慮した検診医の判断になります。

4. その他

- ①出血を伴う歯石除去など歯科治療を受けた場合は、3日以上経過後
- ②注射薬の使用については、原則当日は採血不可
- ③鍼灸治療は、当日不可。置き針は翌日から採血可

新型コロナウイルス（ファイザー社/モデルナ社）のワクチン接種をされた方は、接種後48時間は採血ができません。

なお、ワクチン接種の有無にかかわらず、発熱や全身倦怠感等の体調不良が認められる場合には症状が改善するまでは献血をご遠慮いただく場合があります。



※服薬しており不安のある方は、遠慮なく検診医、職員にご相談下さい。

★ラストチャンス

日曜健診

来てね★

今年度、最後の総合健診の機会です。

都合が悪くて受けることができていない方やうっかり忘れていたという方は、ぜひこの機会に受診するようにしましょう！

まだ、予約をされていない方や、予約をしている方で、健診日の1週間前までに受診するために必要なものが届いていない方は、保健福祉課までご連絡ください。

日時：令和5年11月19日（日曜日）
【受付時間】8：30～10：30を予定



場所：大越体育館

※会場が役場アトリウムから大越体育館に変更となったことに伴い、保健福祉支援センター発着で送迎を行います。送迎バスの利用をご希望の方は、事前に保健福祉課までご連絡ください。

受診できる健診：

特定健康診査・健康診査等、肺がん・結核検診、大腸がん検診、胃がん検診【※がん検診は40歳以上が対象です。】

対象者：国民健康保険被保険者、被用者保険の被扶養者、後期高齢者医療の被保険者

【※がん検診は被用者保険の本人の方でも受診機会のない方は対象です】

受診に必要なもの：問診票、健康保険証、特定健診を受診される方は特定健診受診券、健診料金

※分からないことなどについては保健福祉課にお問い合わせください。

問い合わせ先
保健福祉課 健康増進係
☎65-1170

2023

第10回栲原町芸術祭

町民ステージ



今年も芸術の秋がやってきました。各サークルが日頃の練習の成果を精一杯発表いたします。お誘い合わせの上、是非ゆすはら座にお越しください♪今回は初の試みとして、町外からのゲストサークルをお招きします。

令和5年11月11日（土）

会場：ゆすはら座

入場無料

12時半開場
13時開演



【出演団体一覧】
出演順とは異なります

- フォークソングクラブ：懐かしいあの頃の歌を、ギターに乗せて届けます
- 輪の会越知面グループ：大好きな音楽に合わせ、気持ちを込めて踊ります
- ゆすはらオカリナ倶楽部：栲原の風景をオカリナに乗せて届けます
- 輪の会初瀬グループ：息の合った踊りをご覧ください
- フラダンスnaniゆすはら：暖かい南国のそよ風を届けます
- 輪の会栲原支部：日本の心、栲原の心を舞踊に込めて届けます
- コーラス山びこ：世代を越えたメンバーで、お山の歌声を届けます
- クラウド：童謡や民謡を大胆にアレンジし、美しい歌声で届けます

栲原町文化協会



ゲスト出演

- 須崎朗読の会：味わい深い大人の朗読劇をお楽しみに
- 須崎フラダンスサークル※：美しいビーチが目浮かぶ、素敵なダンスをお楽しみに
- ししまる太鼓(学校応援団)：子どもたちが元気な和太鼓の音を届けます
- 栲原学園音楽部(栲原学園)：吹奏楽の爽やかな演奏を届けます

【フィナーレ】
栲原音頭をみんなで踊ろう♪

※日程調整中です。

図書館イベントのお知らせ

アフリカの親指ピアノ、カリンバに絵を描こう



令和5年11月19日(日)
時間 13:00~15:00

どこでも音楽を奏でられる手軽で楽しい楽器、カリンバ。カリンバ奏者として、またカリンバ製作者として活躍されているhotoriさんをお招きし、オリジナルカリンバを作りましょう。絵の具と焼き絵(小学5年生以上、先着5名まで)が選べますので、予約時にお伝えください。

クラシック楽器で、親しみやすい音楽を

令和5年11月26日(日)
時間 13:00~14:00

フルート、ピアノ、パーカッションによる素敵なアンサンブルが雲の上の図書館に登場♪季節にちなんだ童謡、ディズニーやジブリなどアニメの挿入曲、現在放映中の連続テレビ小説「らんまん」のテーマソングなど、誰もがどこかで耳にしたメロディーを楽しいアレンジで演奏します。



自分のための贅沢時間。大好評アロマオイル講座 Part3

材料費として500円のご負担をお願いします。
図書館カウンターまたは電話で予約受付中



令和5年11月26日(日)
時間 ①11:00~12:00 ②14:15~15:15 定員:各回7名

アロマコーディネーターの堀見万里子さんをお招きし、自分だけのアロマオイルを作ります。心を落ち着け自分の内面と向き合いながら、数あるアロマの中からじっくりと自分の好きな香りを見つけましょう。調香を行った後、ロールオン・アロマボトルをお持ち帰り頂けます。

【お問合せはこちらまで】 0889-65-1900 雲の上の図書館



土佐の玄関口

道の駅ゆすはら

高知の美味しいもの集めました。

うますぎるフェア 開催!

場所：太郎川公園内
雲の上の市場



2023/10/28sat. - 29sun.
10:00 - 16:00

1,000円以上のご購入で
かぼちゃスーププレゼント!

「トリックオアトリート」
とスタッフに言うと
お菓子がもらえるよ!



主催：梶原町商工振興協同組合

高知県の木
からうまれた



緑の募金「木育講座」

ファーストスプーンづくり

令和5年12月3日(日) 10:00~12:00

【場所】 梶原町保健福祉センター 4階大会議室 (高岡郡梶原町川西路2320-1)

【対象・定員】 梶原町在住の妊婦・乳幼児の保護者10組

当日託児がないため、お子さんと一緒に来場される方は
お子さんを保育される方と一緒にご来場ください。

キッズスペースを用意しております。



【参加費】 無料 (一組1本スプーンを作ります) ※要申込

【講師】 平子真治さん (木育インストラクター・HIRAKO Lab主宰)

安心・安全な木のスプーンで子育てを楽しく



自然素材である木は、赤ちゃんが人肌の次に心地よく感じる素材といわれています。地元の天然木で、願いをこめてつくるスプーンのやさしいぬくもり。木にふれて心を育む子育てを始めてみませんか。講座では、高知県の木を材料にスプーンを作ります。

もくもく 木育ってなあに？

子どもの頃から木や森とふれあうことで健やかな成長を促し、将来自然を大切に考え・行動できる人を育てる取り組みを「木育」といいます。

※写真は見本です。樹種・木目・色等は講座の時にご用意するものと異なります。



梶原町の木
もあるよ!



参加者の声

- ・とてもかわいいスプーンが作れて満足です。お話しもわかりやすかったです。
- ・生まれてくる子どものことを考えながら、夫婦で楽しい時間を過ごすことができました。木によって味が違い世界でひとつのものが完成し、大事にしたいと思います。
- ・非常に楽しかったです。2本目、3本目と作ってみたいになりました。プラスチックのものを木に変えていきたいです。

【申込・問い合わせ先】 梶原町森林の文化創造推進課 ☎0889-65-0811

【主催】 公益社団法人高知県森と緑の会 ☎088-855-3905

この事業は高知県内で寄付いただいた「緑の募金」を活用して実施しています。

栲原町学校応援団だより No.2

令和5年10月16日 発行

栲原町学校応援団 65-0120

栲原町学校応援団の活動をお知らせします。

学校支援部会

6月29日(木)

栲原町森林組合の方に講師をしていただき、4年生が栲原川で水質調査を行いました。

教室でお話を聞いた後、川へ移動し班に分かれて調査しました。似た生物もたくさんおり、見つけても見分けがつかない生物に苦戦する場面もありましたが、講師の方に積極的に質問したりしながら栲原川がきれいということが分かり子ども達も嬉しそうでした。

今後もこのきれいな栲原川を守っていくためにできることを一人一人が考えることができよかったです。



地域活動部会

7月22日(土)

和太鼓クラブが栲原みどりの家「涼みの集い」のステージで演奏させていただきました。

4月から1年生や新しいメンバーも入り、上級生を中心に教え合いながら本番に向けて練習しました。練習期間も少なく、本番前には「緊張する!」と言った声も多かったですが、本番では力強く一生懸命練習した成果を披露することができてよかったです。また発表する場ができた時に向けて今も練習を頑張っています。



茶道教室



地域活動部会の1学期の活動として、毎週木曜日に栲原茶道クラブの皆さんに茶道を教えていただきました。昨年度からの引き続きの子が多く、お茶のたて方やいただき方に加えて、席入りも教えていただきました1つできることが増えました。ふくさ捌きもお互い教え合いながら、回数を重ねるごとに上達しました。

美味しいお菓子も食べられるのを子ども達はとても楽しみにしていました。

放課後子ども教室部会

6月26日(月)、避難訓練を行いました。1年生は初めての避難訓練でしたが、子どもたち全員が真剣に頑張っていました。

～夏休み子ども部会～

夏休み子ども部会では、天候により行えなかったイベントもありましたが、今年もたくさんの方々にご協力いただきました。ありがとうございました。

今年度も初めて行うイベントなどもあり、子どもたちも楽しそうに体験活動に取り組んでいました。

日	月	火	水	木	金	土
					7/21 防災について	22
23	24 アイスクリーム day	25 ゲートボール体験	26 エブロン会さんとの交流	27 ストーンアートをしよ	28 エコバック作り	29
	まっすくいくかな?					
30	31 おやつを買いに行こう	8/1 図書館で遊ぼう	2 川で遊ぼう ※雨天中止	3 しっぽとりゲーム	4 レトルトOK	5
		何にしよう??				
6	7 川で遊ぼう ※雨天中止	8 民生委員児童委員さん とカレー作り	9 (台風のため、開催中止)	10 (台風のため、開催中止)	11 お盆休み	12
	上手にできたよ!					
13	14	15	16	17 ホットケーキ作り	18 ゲートボール体験	19
20	21 プール遠足	22 自衛隊さんとの交流	23 レトルトOK	24 おやつを買いに行こう	25 俳句を学ぼう	26
			カッコイイ!			
27	28 アイスクリーム day					