

雲の上のまち



た報

けすばら



新緑のセラピーロード(九十九曲峠)

©Taisuke tsurui

新採・転入職員紹介〈P2〉

特別定額給付金(10万円の現金給付)についてのお知らせ 〈P4〉

新型コロナウイルス感染予防対策「新しい生活様式」 〈P5〉

令和2年度子育て世帯への臨時特別給付金のご案内 〈P10・11〉

etc...

5 月号
2020
〈令和2年〉
No.743

●世帯数/1,763 (3月末)
1,785 (4月末)
●人 口/3,422 (3月末)
3,448 (4月末)
○出生… 5 ○死亡… 4
○転入等… 37 ○転出等… 12

よろしくお願ひします 新採・転入職員紹介

令和2年4月以降
に栲原町に採用・出
向等で転入された
方々を紹介します。
自己PRを兼ねて、
いくつかの質問に答
えていただきました。

- ①出身地
- ②勤務先・職名
- ③趣味
- ④職員としての夢や抱負

たけうち しょうたろう
竹内 正太郎



① 香美市(旧香美郡香北町)
まちづくり推進課 課長
② 特にないんですよ
③ この3月まで四万十市中村で、県産
業振興計画の幡多地域での推進に携
わっていました。県行政での経験を
活かし、ご縁ができた栲原町に少し
でも貢献できればと思っています。

ふじ き としゆき
藤木 俊行



① 京都府京都市
森林の文化創造推進課 森林の文化
創造推進係
② トレッキング、マラソン、映画鑑賞
③ 栲原町の魅力をたくさん見つけられ
るように、林政に取り組むことはも
ちろんのこと、地域の方との交流の
場にも積極的に参加していきたいと
思います。よろしくお願ひします。

うじはら ともゆき
氏原 智之



① 佐川町
森林の文化創造推進課 森林の文化
創造推進係
② 特になし
③ 栲原に来て半年になります。森林の再
生について現在勉強させていただいて
います。中山間地域に於ける企業のか
かわり方など先進的な事例が構築され、
栲原町が更に元気になるお手伝いが出
来ればと思っています。わからない事
ばかりですが皆様にはご迷惑をお掛け
しておりますが宜しくお願い致します。

かけはし かつし
掛橋 勝司



① 大阪府大阪市
環境整備課 環境推進係
② 音楽、eスポーツ、アニメ
③ 栲原町は、日本・世界に誇れる独自の
魅力や可能性を秘めた町です。まずは
町や町民さんのことを深く知るところ
からはじめ、栲原の良さを外部に向け
て積極的に発信し、活気に溢れ、栲原
に住む人・訪れた人共に過ごしやすい
町にしていきたいです。

※令和元年10月採用

うえだ のぞみ
上田 希望



① 愛媛県大洲市
企画財政課 企画政策係
② 音楽鑑賞、散歩
③ 人の役に立つ・頼られる職員を目指
したいと思っています。わからない事は
かりですので、町のことや人のこと
等、色々教えていただければ嬉しい
です。

くるめ りょうすけ
来米 涼介



① 栲原町北町
まちづくり推進課 まちづくり推進係
② ランニング
③ 栲原町を誇れる町にしていく手助け
ができればと思います。よろしくお
願ひします。

つつい あつや
筒井 敦也



① いの町
保健福祉課 福祉係
② 筋トレ、野球観戦、ドライブ
③ 職員の方や住民の皆様から信頼さ
れる職員になることです！

つのももり 津野 桃里



① 高知市
 ② 梶原病院 医師
 ③ ギター、散歩、図書館巡り
 ④ 皆さんが安心してかかれる医療を提
 供できるように日々努力していただ
 きたいです。梶原散策をして、梶原
 ライフを楽しみたいです。

たにだみつり 谷田美都理

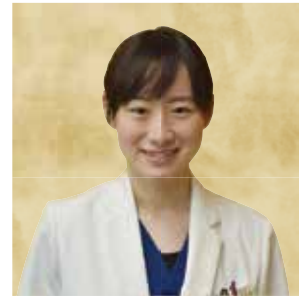

① 高知市
 ② 梶原病院 医師
 ③ スノーボード
 ④ 図書館で本を読んで温泉に入りたい
 です。



ゆたかな森からの水

音楽家・坂本龍一氏が代
 表を務める森林保全団体
 です。森と人がずっとと
 もに生きる社会を目ざし
 て、地域との協働で森林
 保全を行う「more trees
 の森」の展開、国産材の
 活用、森の情報や魅力の
 発信など、都市と森をつ
 なぐをキーワードにさま
 ざまな取り組みを行って
 おり、この度、本町の後別
 当地区にある水源の森の
 育成事業に協賛をいた
 だきました。
 本来であれば、ご支援

「多様性のある森づくり」プロジェクト ～「梶の木」を植樹～

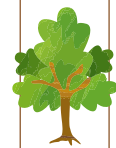

本町と協働の森づくりパート
 ナーズ協定を締結いただいでい
 る、一般社団法人モア・トゥリー
 ズのご支援をいただき、本町に
 由来のある「梶の木(ユスノキ)」

の植樹が行われました。
 本事業は、モア・トゥリーズ
 がクラウドファンディングによ
 り、資金等の協力を呼びかけ、
 趣旨に賛同いただいた方々のご
 支援を受けて実現したも
 のです。

モア・トゥリーズは、

森林の文化創造推進課

いただいた方々を森林にご案内
 し、植樹祭を行う予定でしたが、
 新型コロナウイルス感染拡大を
 受けて中止となりました。
 水源の森に植樹された梶の木
 をはじめとした木々が、清流四
 万十川に注ぐ清らかな水を育む
 水源の森としてこの地にしっか
 りと根を張るよう、多様性のあ
 る豊かな森に育ててまいります。
 ご支援をいただきましたこと
 に、心から感謝を申し上げます。

図書館からのお知らせ

梶原町立図書館(雲の上の図書館)は、3月3日から
 当面の間、休館しておりますが、4月1日からホームペ
 ージ・電話で予約いただいた方への貸し出し業務を開始
 しております。(平日9時から18時まで)

※今後の状況次第で変更がありますので、ホームペ
 ージ等でご確認ください。

梶原町立図書館(雲の上の図書館)

☎65-1900

<http://kumonoue-lib.jp>



特別定額給付金(10万円の現金給付) についてのお知らせ



令和2年4月20日、「新型コロナウイルス感染症緊急経済対策」が閣議決定され、4月30日に関連する補正予算が成立しました。これを受け、感染拡大防止に留意しつつ、簡素な仕組みで迅速かつ的確に家計への支援を行うため、特別定額給付金事業が実施されることになりました。

① だれがもらえるの？(給付対象) ② いくらもらえるの？(給付額)

給付対象者：基準日(令和2年4月27日)において、給付対象者1人につき10万円です。

住民基本台帳に記録されている者

受給権者：給付対象者の属する世帯の世帯主

③ どうしたらもらえるの？(給付金の申請方法)

感染拡大防止の観点から、給付金の申請方法は主に次の(1)および(2)とし、世帯主本人名義の銀行口座へ振込みします。

(1) 書類の郵送による申請

町から世帯主宛てに郵送された申請書に振込先口座を記入し、本人確認書類(運転免許証・マイナンバーカード・健康保険証・年金手帳等)のコピーと振込先口座の確認書類(通帳・キャッシュカード)のコピーとともに町に郵送

※代理人が申請を行う場合は、代理人欄の記入のほか、代理人の本人確認書類のコピーをお願いします。また関係性の確認を行うことがあります。

(2) オンラインによる申請(マイナンバーカードをもっている世帯主の方のみ利用可能)

マイナポータル上の特別定額給付金の申請画面において、振込先口座等を入力した上で、振込先口座の確認書類をアップロードし、オンライン申請

<https://app.oss.myna.go.jp/Application/search> (ぴったりサービスで検索)

④ どこでコピーできるの？

役場周辺 梶原町役場、保健福祉支援センター、Yショップ(長山酒店)

越知面区 遊友館

四万川区 しまがわ市場

東 区 集落活動センター

松原区 まつばらSS

⑤ 申請期間

令和2年5月14日～8月14日の
3ヶ月間です。(当日消印有効)

申請期間は、郵送の申請による受付を開始した日から3か月間となり、令和2年8月14日までです。それ以降は受付できませんのでご注意ください。

屋外で感染症拡大防止対策を行いながら受付を行う「ドライブスルー・ウォークスルー申請」を行います。申請書の確認や受付、必要書類のコピーをここで行うことができます。あらかじめ申請書を作成のうえ、世帯主の方の本人確認書類及び振込口座がわかるものをご持参ください。

日時 **5月27日(水)** ①午前9時～11時 ②午後1時～3時 ③午後5時～6時30分 (計3回実施)

場所 **梶原町役場駐車場**

お問い合わせ 総務課住民係 ☎ 65-1111

新型コロナウイルス感染予防対策「新しい生活様式」

5月4日に政府の新型コロナウイルス感染症対策専門家会議から長丁場の感染拡大に備えた「新しい生活様式」が提言されました。今後、日常生活の中で取り入れ、感染拡大防止に努めましょう。

「新しい生活様式」の実践例

(1) 一人ひとりの基本的感染対策

感染防止の3つの基本：1. 身体的距離の確保 2. マスクの着用 3. 手洗い

- 人との間隔は、**できるだけ2m（最低1m）**空ける。
 - 遊びに行くなら**屋内より屋外**を選ぶ。
 - 会話をする際は、可能な限り**真正面を避ける**。
 - 外出時、屋内にいるときや会話をするときは、**症状がなくてもマスク**を着用。
 - 家に帰ったらまず**手や顔を洗う**。できるだけすぐに着替える、シャワーを浴びる。
 - 手洗いは30秒程度**かけて**水と石けんで丁寧に**洗う（手指消毒薬の使用も可）。
- ※高齢者や持病のあるような重症化リスクの高い人と会う際には、体調管理をより厳重にする。

移動に関する感染対策

- 感染が流行している地域からの移動、感染が流行している地域への移動は控える。
- 帰省や旅行はひかえめに。出張はやむを得ない場合に。
- 発症したときのため、誰とどこで会ったかをメモする。
- 地域の感染状況に注意する。

(2) 日常生活を営む上での基本的生活様式

- まめに**手洗い・手指消毒** 咳エチケットの徹底 こまめに換気
- 身体的距離の確保 「**3密**」の回避（**密集、密接、密閉**）
- 毎朝の体温測定、健康チェック。発熱又は風邪の症状がある場合はムリせず自宅で療養



(3) 日常生活の各場面別の生活様式

買い物

- 通販も利用
- 1人または少人数ですいた時間に
- 電子決済の利用
- 計画をたてて素早く済ます
- サンプルなど展示品への接触は控えめに
- レジに並ぶときは、前後にスペース

娯楽、スポーツ等

- 公園はすいた時間、場所を選ぶ
- 筋トレやヨガは自宅で動画を活用
- ジョギングは少人数で
- すれ違うときは距離をとるマナー
- 予約制を利用してゆったりと
- 狭い部屋での長居は無用
- 歌や応援は、十分な距離かオンライン

公共交通機関の利用

- 会話は控えめに
- 混んでいる時間帯は避けて
- 徒歩や自転車利用も併用する

食事

- 持ち帰りや出前、デリバリーも
- 屋外空間で気持ちよく
- 大皿は避けて、料理は個々に
- 対面ではなく横並びで座ろう
- 料理に集中、おしゃべりは控えめに
- お酌、グラスやお猪口の回し飲みは避けて

冠婚葬祭などの親族行事

- 多人数での会食は避けて
- 発熱や風邪の症状がある場合は参加しない

(4) 働き方の新しいスタイル

- テレワークやローテーション勤務 時差通勤でゆったりと オフィスはひろびろと
- 会議はオンライン 名刺交換はオンライン 対面での打合せは換気とマスク

令和2年度

梶原町森林組合通常総代会開催

3月27日（金）、令和2年度通常総代会を地域活力センターで開催し、全議案が提案どおり承認されました。

【組合長挨拶の要旨】

今回の新型コロナウイルス感染拡大による経済への影響は計り知れないほどの脅威があり、木材市場においても原木価格の下落や製品の販売不調という影響が現れはじめ、大変危惧しております。そのような中、我が国の森林資源の状況は、戦後造成した人工林が今まさに本格的な利用期を迎えようとしています。この豊かな森林資源は、適切な管理のもと「伐って、使って、植えて、育てる」という循環利用により、地域の雇用や産業振興、さらには林業・木材産業の成長化や地方創生への貢献が期待をされているところです。

さて、昨年度の組合事業については、原木取扱量は前年度を上回り、ペレット材を含め16300m³となり、組合製材工場への原木供給、町外への素材販売も低調ながら推移し、ゆすはらペレット工場への原材料供給も順調に進捗いたしました。

また町内の森林も一部皆伐が進み、森林所有者においても、経営計画制度や町の交付金助成を利用しながら、次の世代につなぐ新たな森林管理を考えなければならぬ時期を迎えてまいりました。そのような中、平成31年度事業収支については職員で数名の退職者がある中、取扱量の増大や事業管理費への町からの人材育成支援等により、前年対比でわずかではありませんが、黒字決算で収めることができました。

森林組合経営については、まだまだ人材育成が必要で、森林経営に係る指導的業務を担っていくためにも、行政や民間企業との協働で10年20年先を見据えたゆすはら

林業の方向性を、新たな協業体制による役割分担と情報の共有化を図り、国土の保全と公益的機能の増進及び皆伐跡地の再造林による資源の循環利用を推進するため「伐って、使って、植えて、育てる」仕組みを共に確立してまいります。そして今後の森林経営計画に基づき集約化施策による間伐・皆伐事業による木材の増産と販売取扱量の拡大を推進致します。また地産地消・外商を含め森林資源による地域経済を活性化させるため、高知県や梶原町並びに関係機関のご指導ご支援を受けながら、今後設立が予定されます（仮称）「担い手センター」による人づくり事業を核として、民間事業、林業事業体や自伐林家等との連携を図り、作業道等の基盤整備や利用間伐・皆伐事業の推進を行い、この工場全体の取扱量を拡大させ、さらに販売を強化し、出荷者への還元、森林所有者へのサービス向上に努めてまいります。そしてFSC認証ブランドによる顔の見える家づくりを進め、地域産材の安心・安全・安定した販売営業を行ってまいります。

本年度も安全第一で無事故・無災害を目指し、健康で笑顔のある職場を、そしてお客様、組合員に信頼され、その委託に答えられる組合を目指し「チーム森林組合」として役職員一致団結して事業を推進してまいりますので、組合員を始め関係機関の皆様のご指導ご協力を賜りますようお願い申し上げます。

- | | | |
|------|-----|-------|
| 代表理事 | 組合長 | 森山 真二 |
| 理 事 | | 下村 繁男 |
| 理 事 | | 山口 敏 |
| 理 事 | | 竹倉 茂一 |
| 理 事 | | 上田 和弘 |
| 理 事 | | 久岡 國雄 |
| 代表監事 | | 中平 俊一 |
| 監 事 | | 山本 浩辰 |
| 監 事 | | 片岡 幸作 |

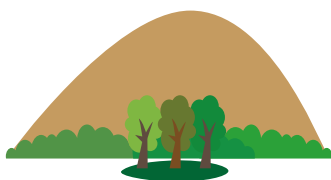

第1分団4部(飯母)に

小型動力ポンプ付積載車配備

令和元年度事業に於いて、第1分団4部の小型動力ポンプ付積載車両が更新されました。

更新前車両と小型動力ポンプは、平成7年に購入され24年経過していたもので、強く更新が望まれています。

新型の車両は2019年式トヨタ(ダイナ)車で、シングルジャストロー、ロングデッキ、ダブルキャブ(乗車定員6名)、四輪駆動、ディーゼルターボ2980ccエンジン、パワステアリング、エアコン付となっており、旧型車と比べ走行性能、積載量、利便性等格段と向上した車両となっており、メーカー公表の最新型車両です。固定式LEDサーチライト3基を装備し、団員の夜間活動時の安全性を確保しています。
小型動力ポンプはトーハツ社製でB・2級・46KW以上(62馬力エンジン)搭載、ツイン真空ポンプ式オイルレスバキュームポンプでオイル及び冷却水循環装置を設けており、低騒音・超低排煙と環境にも配慮しています。

また、高出力により旧型の約3分の1の時間での真空性能(水を吸い上げる時間)が格段に向上しており、火災現場活動において、放水の一分一秒を短縮するのに大いに役立つものと期待されます。

総務課総務危機管理係



新型車両



小型動力ポンプ

身体及び知的障害者 相談員制度について

○障害者相談員とは

身体障害者相談員は身体に障害のある方、知的障害者相談員は知的障害児・者の保護者の方、または、福祉活動に積極的で奉仕的活動のできる方の中から、各市町村長が委嘱しています。

○障害者相談員の活動内容

相談員の皆さんは、同じ障害のある方、又は家族の立場に立って、

自らの経験を活かし、障害のある方やその家族の相談に応じます。また、様々な会議や研修に参加し、関係機関と連携を図り、障害のある方が少しでも住みやすい町となるよう活動しています。

【梶原町の障害者相談員のご紹介】

梶原町では、2名の方に障害者相談員を委嘱しています。さまざまな相談に応じますので、お気軽にご相談ください。

任期は令和2年4月1日から令和4年3月31日までです。

身体障害者相談員



宮本 友和氏
(梶原 1325 番地 1)
TEL.65-1404

知的障害者相談員



高橋 正知氏
(下折渡 35 番地)
TEL.62-3580

【問合せ先】

保健福祉課 福祉係

☎ 65・1170

夫婦の金祝典のお知らせ



毎年、結婚50年を迎えられますご夫婦を対象に、金婚夫婦祝典が開催されており、今年は9月1日(火)に、土佐市のグランデールでの開催予定です。

5月第1回の部落回覧にて、対象の方の調査を行いますので、ぜひお申し込み下さい。

※新型コロナウイルス感染症拡大防止のため、中止または延期となる可能性があります。予めご了承ください。

対象者

昭和45年1月1日から12月31日までに婚姻届を届出しているご夫婦(それ以前の届出でも初めて申し込む方は可)

詳しくは、保健福祉課・福祉係までお問い合わせ下さい。

☎ 65・1170

梶原学園だより VOL.95

梶原学園入学式

4月7日(火)、梶原学園体育館で、令和2年度教職員着任式、始業式に引き続き、入学式を行いました。

昨年の12月に新入生の1年生と7年生と一緒に植えたチューリップの花の蕾も膨らみ、入学式を歓迎しているようでした。

1年生は、新調したランドセルと真新しい洋服に身を包んで保護者の方に手を引かれ、うれしそうな表情で梶原学園の門をくぐりました。

7年生は中学生になり、新たな



7年生のお姉さんと入場



吉田町長より、まりが手渡されました



新入生の帽子配布



新入生(1・7年生)

気持ちで登校してきました。

今までの入学式では、小中一貫教育校らしく、7年生が1年生の手を引いて入場していたのですが、今年は、手はつながらず7年生がエスコートして入場しました。

今年度の1年生は23名、7年生22名。新型コロナウイルス感染症の影響で在校生は参加せず、教職員、来賓の方も人数を制限して入学式を行いました。

担任の先生に名前を呼ばれると、みんな大きな声で返事をすることができました。

新入生を代表して7年生の山口こるりさんが「入学の言葉」

を述べました。

今年も、1年生に伊藤辰子様(太郎川)より入学祝いとして色鮮やかな手作りのまりが届けられました。

また、地域の方々から鉛筆セツト、傘、ランドセルカバー、帽子もいただきました。本当にありがとうございました。大切にしたいと思います。

入寮式延期

午前中の入学式に引き続き、午後には梶原学園「梶の木寮」で令和2年度の入寮式を行う予定でしたが、延期となり、現在も新型コロナウイルス感染症拡大の影響で閉寮しています。新しく20名が入寮することに

なっており、合計44名でスタートする予定です。

中学生の半数以上の生徒が寮で生活することになっています。

寮では、集団生活をします。規則を守る必要があります。規則正しい生活を送りながら学習もしっかり頑張ってくださいと思います。

5月行事予定延期について

5月に予定していた次の3つの行事については、11月に延期することが決定しました。

- 【9年生修学旅行】
↓11月8日(日) ↓11月11日(水)
- 【8年生職場体験学習】
↓11月10日(火) ↓11月13日(金)
- 【6年生修学旅行】
↓11月9日(月) ↓11月11日(水)

PTA総会中止

4月18日(土)に予定していた梶原学園PTA総会は中止となり、議案書については、書面表決で承認してもらうことになりました。

一部の記事はホームページでも見ることができます。
<http://www.yusunharagakuen.jp/>





栲原こども園だより



静かにお話を聞けています

4月7日(火)、令和2年度の入園式・進級式がありました。毎年、こども園のホールで行っていましたが、今年はコロナウイルス感染予防の為、こども園前の体育館で行いました。ひとつお兄さん、お姉さんになって喜んでいる子どもたくさんいました。元気な姿と声で賑やかな入園式になりました。

今年度は全園児99名からのスタートとなります。子どもたちが安全に安心して生活することができるような園づくりを職員一同で取り組み、保護者とのつながりを大事にし

ながら共に子育てをしていきたいと思えます。

また、教育目標を「生きる力の基礎の育成」とし、養護の行き届いた環境のもと「健康」「人間関係」「環境」「言葉」「表現」を重視した教育及び保育課程を編成し、子どもたちにとって遊ぶことを通して

学ぶ楽しさを実感できるように取り組みをしていきたいと思えます。

地域の皆様には、日ごろから声を掛けていただいたり、地域行事等でお世話になっております。今年度も皆様との交流を深めていきたいと思っておりますので、よろしく願います。

組名	人数	地区毎人数
ひよこ組 (満1歳児)		(誕生日より順次入所有り)
りす組 (1歳児)	19	越知面2・四万川1・東13 西2・松原1
うさぎ組 (2歳児)	18	越知面2・四万川2・東10 西1・初瀬2・区域外1
ぱんだ組 (3歳児)	18	越知面2・西5・東11
きりん組 (4歳児)	21	越知面3・四万川1・東9 西7・松原1
ぞう組 (5歳児)	23	越知面4・四万川1・東13 西4・松原1
計	99	越知面13・四万川5・東56 西19・松原3・初瀬2・区域外1

一部の記事はホームページでも見ることができます。
http://www.yushiharakodomo.jp/



子ども園の教育目標及び経営方針

園教育目標

めざす子ども像

経営方針

- 「絆」
「生きる力と栲原人の基礎の育成」
一知・徳・体・食のバランスのとれた教育の推進一
- 明るく元気に楽しく遊べる子ども
 - 基本的な生活習慣を身につけた子ども
 - 友達は大切にし思いやりのある子ども
 - 自分からすすんで行動する子ども
 - 自然とふるさとを愛する子ども

子どもたち一人一人を大切に、自ら学ぶ意欲と未来に向かって挑戦する栲原人の基礎の育成を目指して、小学校につながる乳児期から幼児期の一貫した教育及び保育を推進する。



令和 2 年度子育て世帯への 臨時特別給付金のご案内

子育て世帯の生活を支援するために一時金を支給します！

[はじめに] 申請は必要ですか？

今回、支給を受けるにあたって、**改めて申請は不要**です。

※希望しない場合等は、5月29日（金）までに、申出書を返送するか、窓口まで持参してください。（ただし、公務員の方は申請が必要です）



① だれがもらえるの？（支給対象者）

令和 2 年 4 月分（3 月分を含む）の児童手当を受給している方です。

② うちの子は、対象になるの？（対象児童）

児童手当の令和 2 年 4 月分の対象となる児童です。

※ただし、同年 3 月分の児童手当の対象となっている児童であれば、4 月から新高校 1 年生となっている場合等も対象となります。

③ いくらもらえるの？（給付額）

対象児童 1 人につき、1 万円です。

④ いつもらえるの？（支給時期）

対象の方には、6 月末頃までに支給します。以降、確認ができなかった場合には、お問い合わせください。

⑤ どんなかたちでもらえるの？（支給方法）

令和 2 年 4 月分（3 月分を含む）の児童手当（本則給付）を受給している口座に振り込みます。

【ご注意ください】

※ 児童手当の支給に当たって指定していた口座等を解約等しており、給付金の支給に支障が生じる恐れがある場合は、児童手当の振込指定口座の変更手続等をお願いします。

※ 上記につきましては、指定口座への振込が口座解約・変更等によりできない場合は、子育て世帯への臨時特別給付金が支給されませんので、令和 2 年 12 月末までに必ずご対応をお願いします。

※ 当該口座の変更等に支障がある場合には、梶原町保健福祉課までお問い合わせください。

申請は不要です。 栲原町では、6月末頃に支給する見込みです。

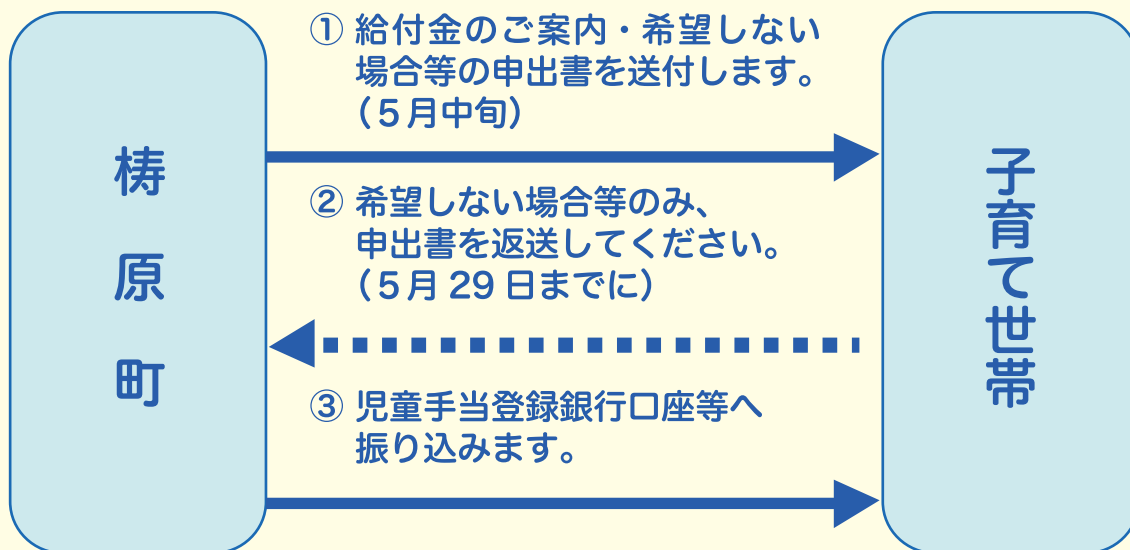

こんなときはどうなるの？

Q. 引っ越した場合には、給付金の振込はどうなりますか？

A. 「令和2年度子育て世帯への臨時特別給付金」は、基準日（令和2年3月31日）時点での居住市町村（特別区含む）から支給されますので、4月1日以降転居された方は、転出元の市町村にお問い合わせください。

※新高校1年生については、令和2年2月29日時点での居住市町村から支給されます。

Q. 公務員への支給方法はどうなりますか？

A. 公務員の方で、職場から児童手当を受給している方は、申請が必要です。所属庁から配布される申請書（請求書）の「公務員児童手当受給状況証明欄」に所属庁の証明が必要です。申請書に必要事項を記載し所属庁に提出し、証明を受けた上で、住民票のある市町村へ申請してください。（栲原町は保健福祉課に申請してください。）

お問い合わせは



栲原町保健福祉課 福祉係 電話：0889 (65) 1170

「子育て世帯への臨時特別給付金」に関する“振り込め詐欺”や“個人情報の詐取”にご注意ください

ご自宅や職場などに栲原町保健福祉課から問い合わせを行うことがありますが、ATM（現金自動預払機）の操作をお願いすることや、支給のための手数料などの振り込みを求めることは絶対にありません。もし、不審な電話がかかってきた場合にはすぐに栲原町保健福祉課又は最寄りの警察にご連絡ください。

元気にいきいき健康づくり 「健康パスポート」の紹介



どのような生活をすれば、健康を維持できるのでしょうか？一般的には、1日に8000歩を歩き、中強度の運動を行えば、生活習慣病を予防できることが分かっています。しかし、すぐにそれだけの運動を毎日行うのは、とても大変なことです。そんな時、気軽に楽しく健康づくりに取り組める、高知家健康パスポートについてご紹介したいと思います。

高知家健康パスポートとは

健康パスポートは、楽しく健康づくりを行いながら、健康でいるための生活習慣を身につけることを目的としています。また県内のスポーツ施設や飲食店などで特典が受けられるお得なパスポートです。

パスポートにはⅠ・Ⅱ・Ⅲ・マイスターの4種類があります。

健康パスポートを使うことで、健康づくりの意識が向上したり、健康でいるための取り組みが、自分自身の健康につながっていきます。

健康チャレンジに取り組んだ方達の声

- ① 運動を続けるきっかけになった。
- ② 健康パスポートに取り組んで、病院の検査値が下がって嬉しい！！
- ③ 頑張った分だけパスポートの色も変わり、もっと頑張ろうという前向きな気持ちになった！！

などの嬉しい声が届いています。



このように、健康パスポートを利用してから、健康意識の向上や習慣が身についた方が多くいらっしゃいます。

パスポート発行方法

ヘルシーポイントシールを申請ハガキに貼って提出することで「健康パスポート」を取得することができます。

まずは、ヘルシーポイントシール

を2色以上3枚集めましょう。

- ① 健診を受ける
- ② 楽しく動く

(雲の上のウォーキングなど)

- ③ 知る・参加する

(献血、特定保健指導など)



*申請ハガキは梶原町保健福祉課にありますのでお気軽にお尋ねください。

梶原町健康チャレンジ

梶原町では、健診を受ける以外にも独自のコースに取り組むことで、シールを集めることができます。

Aコース

- ① 歩数② 体重③ 血圧の記録を専用記録用紙に一カ月間記録して提出すると、コースごとにポイントシール5枚進呈。(一人2コースまで可)

Bコース

- ① 歩数② 体重のどちらか目標を決めてチャレンジ。一カ月間で記録・目標達成できたらポイントシール10枚進呈。

☆AかBどちらか選んでチャレンジしていただきます。

取り組みを2ヶ月、3ヶ月と継続して行うことで枚数も増加します。

まずは【体重・血圧・歩数】を継続して記録して、今の自分の状態を知るとい健康づくりから、ぜひ始めてみましょう。

【問合せ先】

梶原町保健福祉課健康増進係

☎ 65・1170



高知大学医学部附属病院 看護職員募集案内



2021年度の高知大学医学部
附属病院看護職員試験が実施され
ます。詳しくは左記のとおりです。

【職 種】

助産師・看護師
(専門看護師・認定看護師含む)

【応募資格】

1. 助産師または看護師の免許所
有者
2. 2021年度4月助産師また
は看護師免許取得予定者
3. 1または2で夜勤・交替制勤
務ができる者

【募集人員】

30名程度

※採用当初は3年を限度とする1
年単位の任期付きの常務職員とな
ります。(勤務状況等を考慮の上、
任期のない職員への採用制度あり)

【募集期間】

- ・ 第1回 2020年5月18日
(月) ～ 2020年6月1日
(月) 17時必着
- ・ 第2回 2020年10月19日
(月) ～ 2020年11月2日
(月) 17時必着

※第1回の採用試験で採用予定人
数に達した場合は、第2回の採用
試験は行いません。
※第2回の採用試験実施の有無に
ついては、10月上旬附属病院及び
看護部HPに掲載します。

【選考方法】

- ・ 第一次選考：書類選考
 - ・ 第二次選考：小論文・実技・面
接(ただし第一次選考合格者のみ)
- ※実技については試験当日にお知
らせします。

【第二次選考 試験日】

- ・ 第1回：2020年7月4日
(土)・5日(日)
 - ・ 第2回：2020年12月5日(土)
- ※当日の詳細は後日応募者に連絡
します。

【試験場所】

高知大学医学部附属病院

【提出書類】

- (免許所有者)
- ① 本学所定の履歴書(自筆、3か
月以内に撮影した写真添付)
- ② 2021年度採用試験調査票
- ③ 助産師、看護師及び准看護師等
の免許証写し
- (免許書取得予定者)
- ① 本学所定の履歴書(自筆、3か
月以内に撮影した写真添付)
- ② 2021年度採用試験調査票
- ③ 卒業見込証明書、成績証明書

【応募方法】

封筒表面には「2021年度
看護職員応募書類在中」と朱書し

てください。
卒業見込み者は、各養成機関な
どでできるだけ取りまとめのうえ
ご送付ください。

【書類提出先・問合せ先】

〒783-8505
高知県南国市岡豊町小蓮
高知大学医学部
病院事務部 総務企画課 人事係
☎ 088-880-2224
(人事係直通)

☎ 088-866-5811
(内線22140)
<http://www.kochi-ms.ac.jp/~kango/>

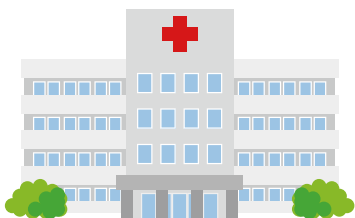

6月の行事予定

- | | |
|-----------------------|-----------------------------|
| 6日(土) 高吾地区体育大会(18日まで) | 17日(水) 松原区総合健診 |
| 高吾地区中学校総合体育大会 | 18日(木) 越知面区総合健診 |
| (野球・バスケット・剣道) | 19日(金) 四万川区総合健診 |
| 7日(日) 土砂防災・全国防災訓練 | 20日(土) 栲原町交通安全の日 |
| 高吾地区中学校総合体育大会(バスケット) | 栲原学園道徳参観日 |
| 9日(火) 愛育相談 | 21日(日) 町内一斉清掃 |
| 13日(土) 環境整備デイ | 29日(月) 四万川区(茶や谷、本も谷、六丁)虫おくり |
| 15日(月) あゆ解禁(友づり・しゃびき) | |

6月の保健福祉課行事予定

- | | |
|------------------|---------------------|
| 1日(月) げらげら家族会 | 11日(木) 越知面デイ/四万川宅老所 |
| 2日(火) 西区いきいき(広野) | 17日(水) 松原総合健診 |
| 3日(水) 松原サテライト | 18日(木) 越知面総合健診 |
| 4日(木) 四万川宅老 | 19日(金) 四万川総合健診 |
| 5日(金) 初瀬いきいき | 23日(火) 西区いきいき(下西の川) |
| 9日(火) 愛育相談 | 25日(木) 四万川いきいき |
| 10日(水) 東区いきいき | 26日(金) 大向宅老 |

毎週月曜日 育児サークル(図書館内子育てコーナー)午前10時~12時

※子育て中に限らず、どなたでも参加できます。お待ちしております。

毎週水曜日 予防接種(四種混合、麻疹・風疹【MR】、BCG、日本脳炎、子宮頸がん、ヒブ、小児肺炎球菌ワクチン、水ぼうそう、B型肝炎)

月曜日~金曜日 子育て世代包括支援センター(支援センター1階)

※妊娠や子育てに関する相談がありましたら、気軽においでください。

(電話でも構いません。☎65-1170までお願いします。)

ゆすっこ相談センター相談日 2日(火)、9日(火)、16日(火)、23日(火)

川畑真理子心理カウンセラーの相談日(月2日) 23日(火)、24日(水)

※相談希望の方は、子育て世代包括支援センター☎65-1170までお願いします。



※行事予定は新型コロナウイルス感染症拡大予防のため、今後変更となる可能性がありますのでご了承ください。

編集後記

新型コロナウイルス感染症の影響で、4月16日全国に緊急事態宣言が発出されました。これは7日に東京都以下7都道府県に出されていたものを全国に拡大したものです。とうとう栲原町にもその網がかけられたのです。

この感染症は人の接触により感染が広がるものであり、密閉された空間に大勢の人が集まることに危険であるということ、で、今まで築き上げた豊かな暮らしは、人の接触による活発な経済活動により組み立てられてきたため、根底から揺さぶられる非常事態となっています。人との交流が地域活動の基本としてインプットされているが故に、人との接触を減らせよとの要請はなかなか難しく、毎日出勤して人と会話をし、会議をして、イベントにも参加して、買い物をしてといった日常が、ある日突然に自粛しなければならぬことへの戸惑いやストレスは相当なものと考えます。

現に、町内でも学校休校や図書館の休館、森林ボランティアの中止、懇親会、部落会の中止など様々に影響を与えています。

歴史教科書で習った中に世界大恐慌があります。これは1929年、ニューヨーク証券取引所での株価暴落をきっかけに生じたその後の厳しい景気後退をいいますが、IMFはこの世界大恐慌以来の最悪な景気後退になる可能性が非常に高いと危機感を示し、リーマンショックを超える最大の経済不況がやってくるかもしれないと警告しています。私たちはこの世界的異常事態に遭遇し、世界史の一部分を全世界の人々とともに体験しているのだから、大変な時代を生きていることを感じるものであります。

今まで積み上げてきた活動にブレーキを掛けられています。今こそ例年のように起こる台風や地震災害と合わせて、自然界からの逆襲に対して、自分の生活とらしてゆつくと考えてみるのもいいかもしれません。

文芸

烏帽子俳句会

鳥の声真似る口笛春の山 古野 節子
 紙風船薬売り待つ膝小僧 下元 澄子
 急ぐ方お先にどうぞ花八分 ヒネ・バンビ
 手ごたへは昔の音に紙風船 千光寺昭子
 疫病に街ひっそりと花の雨 宮崎真由子
 童歌土橋渡れば鼓草 わべうた 宇都宮由利子
 耕しや一鋤毎の土の声 中越 律子
 トランペット吹かれ風船放たれる 岩元 芙美
 紙風船あてにもされずあてにせず 瀬戸口登貴恵
 疫病を鎮めよ京の春祭り 西村 智子
 カーテンを繰れば花見となる住居 温地あゆみ
 時の疫になす術あらず春深む 岩井 章子

杉の子俳句会

声細め自粛々々で桜散る 明神伊佐子
 子を案じ吾を案じられ春マスク 久岡 智子
 花ふぶきひとひら受けしちらし寿司 川田 早苗
 菜の花や手押車の二人づれ 下元 廣幸
 不安の世も顔を上げれば大桜 内野 純子
 エンドウはマスト登りの如く伸び 西村 幸枝
 たいへんですよ免許返納花は葉に 掛橋 初子
 陽炎や目醒めし里の息遣い 野中 胤雄
 満開の桜の下を転出す 西村 蓉子
 瀬を上り鵜の口かわせ若き鮎 影浦 鉄心
 本堂を開け放されて花吹雪 大崎みなと
 小さき手つなぐ小道や犬ふぐり 氏原 陽子



柚子の木俳句会

午前二時揺れて目覚むる花嵐 西村由利子
 踏み出してサンダルすべる竹落葉 西森 誠子
 球児泣く春雨けむる甲子園 中平 忠雄
 チョットコイと囀て早五十年 中越 郁子
 学長の祝辞流るるウェブに春 渡辺 瑞枝
 山が呼ぶ山菜取りに来いといふ 中越 秋子
 コロナ禍など知らじと泳げ鯉のぼり 吉田 敬子
 三密を避け春耕の山の畑 広瀬 卓雄

川柳

田畑荒れ 思ひ浮べし 農地法
 杉植えて 時代変れば 山は泣く
 外壁のカビが気になる 競技場
 河野 哲夫

狂歌

三密をさけてお部屋で 壇蜜と
 町と我が身の無事を祈って
 河野 哲夫

寄付のお礼

このほど、次の方々からご寄付をいただきました。町ではその趣旨を十分に尊重し、有効に活用させていただきます。紙面をもってお礼とご報告申し上げます。

- 【ふるさとづくり寄付金】
鈴木 奈生 様 (東京都)
中宇 祐裕也 様 (埼玉県)
- 【その他のご寄付】
(町勢発展へ)
故・正岡 國義 様 (本も谷)
(生前の遺志により)

●おくやみ

住所	死亡者名	性別	死亡年月日	年齢	世帯主
川西路	志手 美佐子	女	R2.4.22	69	志手 功
井高	正岡 勻	女	R2.4.25	88	正岡 正季

●ご結婚

届出時の住所	夫婦氏名	婚姻日
松原	夫 和田 康治 妻 森平 紗代	R2.4.10

●おめでた

住所	出生者氏名	性別	出生年月日	保護者
東町	寺元 梓紗	女	R2.4.2	寺元 洋介
後別当	野村 侑利	男	R2.4.3	野村 健太
松原	市川 紫董	女	R2.4.5	市川 凌汰
川西路	上田 遥真	男	R2.4.15	上田 勇介
六丁	下井 倅乃	女	R2.4.26	下井 広和

※個人情報につき掲載の了解をいただいた方を掲載しています

写真：隈研吾の小さなミュージアム

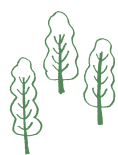

隈研吾の小さなミュージアム



令和2年3月末に、隈研吾の小さなミュージアムが完成しました。梶原町内には建築家・隈研吾氏の手掛けた建築物が6棟あり、隈氏は「梶原町は自身の木造建築のルーツ」とおっしゃっています。隈氏の建築物に惹かれ、国内外から多くの観光客が訪れています。ただ、場所の案内はできても説明ができないといったこともあり観光を盛り上げることができていませんでした。そこで、訪れた方に隈研吾建築を知ることのできる観光コースをより楽しんでいただけるよう、「隈研吾の小さなミュージアム」の整備と「建築観光ガイド」の取り組みによる観光コースとして受け入れ体制を整えました。

「隈研吾の小さなミュージアム」は、雲の上のギャラリー内にあり、隈氏本人による紹介動画や模型、触って楽しめる木組みのオブジェなど見所満載です。入館チケットは雲の上のホテル、雲の上の温泉、ゆすはら観光交流案内所まろうど館で販売します。

「建築観光ガイド」は、今年の2月から養成講座を開始し、多くの方に参加いただきました。梶原町と隈研吾氏のゆかりの足跡を案内します。申込先はゆすはら観光交流案内所まろうど館です。2週間前までにお申込みください。また、今回の取り組みと合わせて町内の隈研吾建築内に新しい展示物を設ける予定です。ぜひ探してみてください。

現在は、新型コロナウイルスの影響により、「隈研吾の小さなミュージアム」の開館及び建築観光ガイドの開始は未定となっております。緊急事態宣言により自粛要請が出ている状況のため、事態が落ち着いてから皆さんに安心して訪れていただきたいと思っております。ご理解とご協力のほどお願いします。

ゆすはら観光交流案内所まろうど館
産業振興課商工観光係
☎ 65・1250
☎ 65・1187