

雲の上のまち

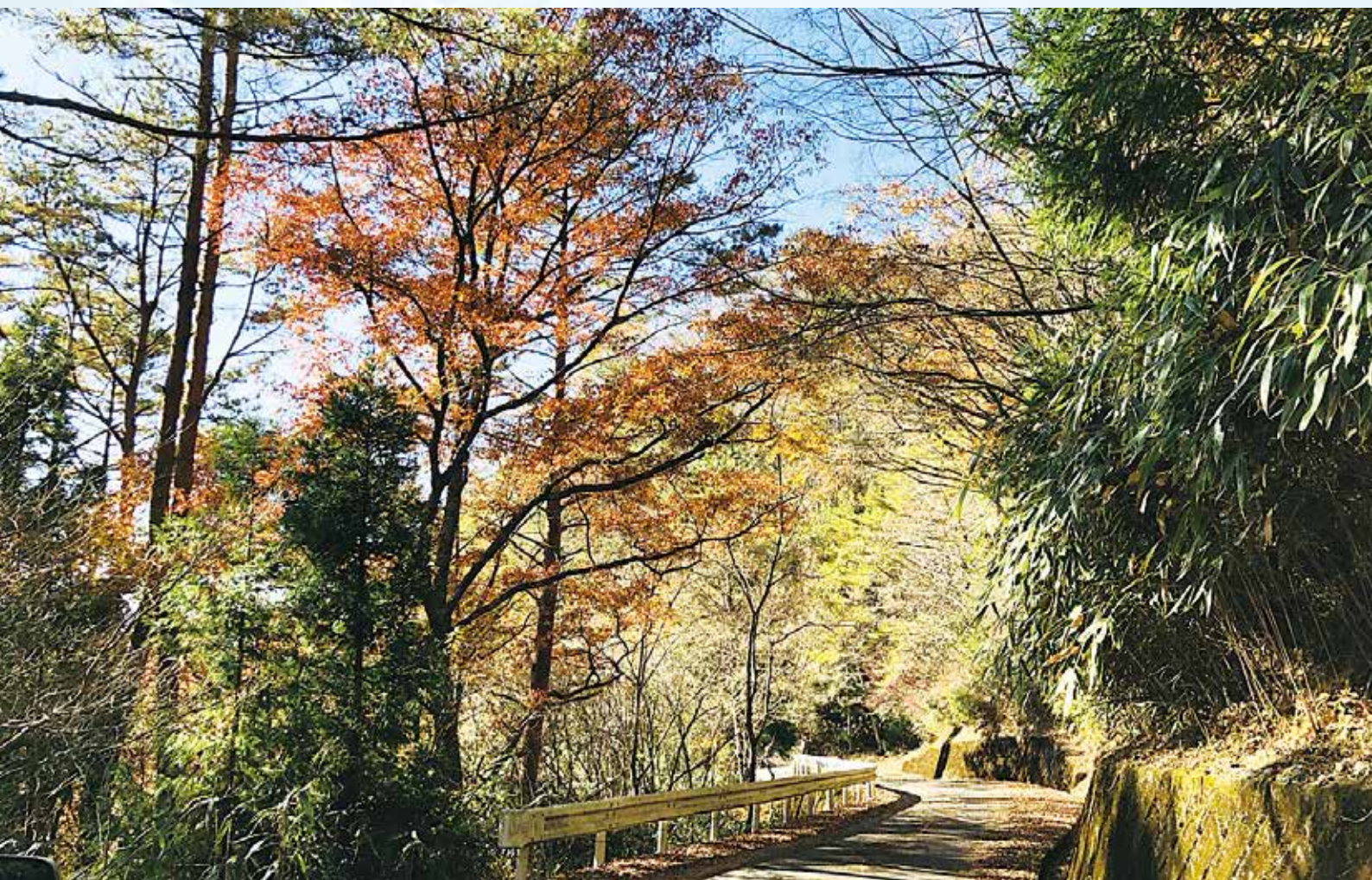

た報

たはら



県道上郷栲原線沿道の紅葉

第6回栲原町芸術祭事業「山下俊輔の音世界」開催〈P2〉

第10回「日本道路の森」間伐体験交流会 開催 〈P2〉

協働の森づくり 第9回「栲原交流の森」間伐体験交流会 〈P3〉

第3回「栲原建マネふれ愛の森」間伐体験交流会開催 〈P3〉

秋季全国火災予防運動パレード・広報活動会出場〈P4〉

第19回全国障害者スポーツ大会のご報告〈P8〉

冬は特に注意！ノロウイルス感染症とインフルエンザ〈P10〉

etc...

...

12 **2019**
〈令和元年〉
No.738
月号

●世帯数／1,787 (10月末)

1,788 (11月末)

●人 口／3,480 (10月末)

3,478 (11月末)

○出生… 1 ○死亡… 1

○転入等… 1 ○転出等… 3

第6回梶原町芸術祭事業 「山下俊輔の音世界」 開催



山下俊輔さんたちの演奏



津野山神楽とのコラボレーション

11月9日(土)、第6回梶原町芸術祭の一環として、「山下俊輔の音世界inゆすはら座」を開催しました。

山下俊輔さんは、元いちむじんとして活躍したギタリストです。今回はギターに加えて、ピアノ(丸木美花さん)とパーカッション(渡辺庸介さん)を迎え、バラードからアップテンポの曲までを演奏してくださいました。

津野山神楽とのコラボでは、山下さんの演奏に合わせて梶原高校ディスカバークラブの1年生大野尚洋さんが「山探し」の舞を披露し、文化の融合を垣間見ることができました。

トークを交えながらのコンサートは、時折笑いが起き、観客の方々も拍手で参加したり、一緒にフレーズを歌ったりと、山下さんたちと一体となって音楽を奏でる、楽しい時間となりました。

最後になりましたが、芸術祭の開催にあたりご協力いただきました皆様に、心より御礼申し上げます。来年度も、皆様からの多くの出品や発表、またご来場をお待ちしております。

梶原町芸術祭実行委員会

協働の森づくり 第10回「日本道路の森」間伐体験交流会開催

第10回「日本道路の森」間伐体験交流会が11月15日(金)〜16日(土)の日程で開催されました。この事業は、高知県の「環境先進企業との協働の森づくり事業」を通じて、梶原町とパートナーズ協定を締結いただいている日本道路(株)の皆様との交流を深めることを目的として開催しております。

今年は、日本道路(株)社員の皆様28名のご参加をいただいて実施いたしました。15日は、久保谷セラピーロードの



日本道路株式会社の方皆さん



間伐体験



セラピーロード修繕作業

補修作業に汗を流し、紅葉美しいロードを堪能していただきました。翌16日は、仲間集落の協定森林において、除伐作業及び樹齢50年程のスギの間伐体験を実施いたしました。

傾斜のある森林の中で、日常では経験することのない作業を通じて、森林整備の大切さを実感いただいたことと思います。

お昼は、仲間集落集会所において、地域の皆様の手料理をいただき、本交流事業も10回目となり、地域の皆様との関係も深まり、地域の皆様から、親戚が帰ったかのように心温まるおもてなしをいただきました。

今後、この協働の森事業を通じて、水源の森林として適正な森づくりと、地域の皆様との交流体験を通じて、森林への理解を深めるよう取り組んでいきたいと思っております。ご協力いただきました、地域の皆様のご尽力に感謝を申し上げます。

産業振興課

協働の森づくり
 第9回「梶原交流の森」間伐体験交流会
 第3回「梶原建マネふれ愛の森」間伐体験交流会開催

第9回「梶原交流の森」間伐体験交流会並びに第3回「梶原建マネふれ愛の森」間伐体験交流会が11月2日（土）、川井集落において開催されました。

このイベントは、本町と協働の森づくりパートナーズ協定を締結

し、共に森づくりを行っていただいている、一般社団法人四国クリエイト協会34名、株式会社建設マネジメント四国50名のご参加をいただいで実施いたしました。

当日は、協定森林において、間伐体験、下草刈り、広葉樹の植樹



一般社団法人四国クリエイト協会の皆さん



株式会社建設マネジメント四国の皆さん



広葉樹の植樹



間伐体験

を行った後、川井集落の集会所において、地域の皆様の手料理を堪能。地元の猪汁に香川県のうどんで食の交流も行いました。
 食事の後は、ユスノキの箸づくりやカズラ細工体験を行い、晴天の秋空のもとで、ゆったりと地域体験を行っていただきました。
 また、地域の皆様への恩返しにと、道路の清掃ボランティアに汗を流しました。



カズラ細工体験

今後も、この協働の森事業を通じて、水源の森林として適正な森づくりと、地域の皆様との交流体験を通じて、森林への理解を深めていただけるよう取り組んでいきたいと思えます。ご協力いただきました、地域の皆様のご尽力に感謝を申し上げます。

産業振興課



秋季全国火災予防運動パレード・広報活動会出場

11月9日(土)、午前8時40分から梶原消防団幹部及び団員・女性消防隊、梶原子ども園幼年防火クラブ員(梶原幼稚園児)・梶原駐在所員・津野山分署職員の総勢70名が中町から総合庁舎まで「全国一斉秋の火災予防運動」のパレードを行いました。

火の用心の法被を着た梶原子ども園幼年防火クラブ員が、駐在所パトカーと消防車の先導で「火の用心」の音楽に合わせて大きな声で「戸締り用心、火の用心」と歌いながら、園児手作りのペットボトルや保護者手作

りの大小様々な拍子木を鳴らしながら、行進すると、沿道から多くの方から声援と拍手が贈られました。

総合庁舎前でパレードを終了すると、二宮総務課長から園児の皆さんにパレードに対するお礼と火の用心のお話をしていただきました。

その後、消防団員と女性消防隊員は消防車両7台に分乗して町内全域への火災予防広報活動に出発しました。

期間中、各消防団では、管轄内での火災予防広報活動、機械器具や水利の点検を実施し災害に備えます。

火災予防運動期間中、町内での火災発生はありませんでしたが、これからは空気が乾燥し季節風も強くなり火災が発生しやすい気象状況となります。

また、河川は水位が低下し、消防水利として活用できない事も考



えられますので、火の取扱いや後始末には十分注意をして火災を起こさないようお願い致します。

令和元年度火災予防標語は「**ひとつずつ いいね！で確認火の用心**」です。火の用心にご協力をお願い致します。

梶原消防団

梶原学園だより VOL.90

第70回高新中学駅伝

男子・女子駅伝部

たすきを絆でつなぐ力走！

11月17日（日）、第70回高新中学校駅伝競走大会が春野競技場で開催され、本校の男子・女子駅伝部が参加しました。

昨年は、男子のみの参加でしたが、今年は、女子も着実に力をつけて本大会への出場を果たしました。女子の6名のランナー（大西菜華さん、溝添悠真さん、廣瀬美羽さん、松本美優さん、大西和華さん）が1本のたすきに「チーム梶原」の思いを載せ力走しました。

素晴らしいのは一人ひとりのランナーが、自分の役目を果たし、次のランナーにしっかりとたすきをつないだということ。6名のランナー一人ひとりが大崩れせず、レースをしつかり作っていききました。そして、梶原中学校女子駅伝部は、16位でゴールを切りました。

続いて登場した男子は、（中越

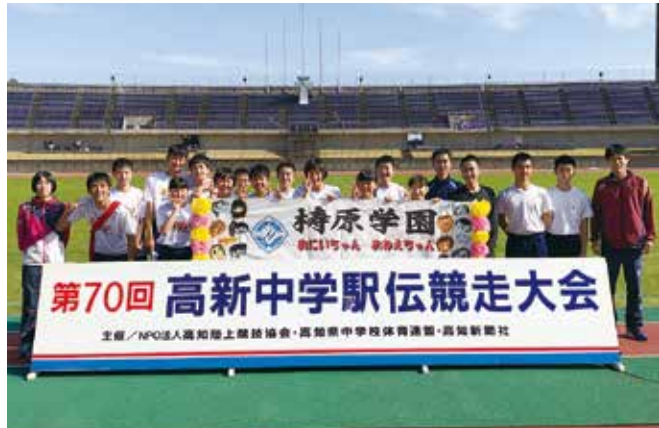

駅伝部全員で記念写真

幸大君、石川愛大君、田尾侑己君、明神洋克君、吉岡優良君）の6名が走りました。必死になって次の走者にたすきをつなぎますが、思うように順位をあげることができず、28位で競技を終えました。しかし、ゴールまで、決してあきらめない走りは、我々応援団に多くの感動と勇気を与えてくれました。今年も熱い走りを見せてくれた駅伝部に感謝です。

学習発表会

ウェルカムコンサート

可能性は無限大

10月27日（日）、毎年恒例のウェルカムコンサートを行いました。午前中は、人権作文発表、海外研修発表、総合学習発表（箏演奏、茶道、津野山神楽）を行いました。それぞれの発表の中に学習の成果を感じ取ることができ、個人の成長も見えて大変うれしく思いました。午後は合唱コンクール、交流合唱（5・6年、5・9年）音楽部の演奏がありました。

毎年好評の合唱コンクールでは、最優秀賞は9年、優秀賞は7・8年。指揮者賞は9年の川田慎之助君が受賞しました。今年も8年生の健闘が光りましたが、9年生全員の力を結集した重厚で迫力のある合唱には及ばず、厚い壁に跳ね返されました。しかし、ハーモニを効かせた合唱は、素晴らしいものでした。来年がまた楽しみになりました。今年も観客を魅了する見応えのある合唱コンクールになりました。

一部の記事はホームページでも見ることができます。
(<http://www.yusuharagakuen.jp/>)



最優秀賞を受賞した9年生



神楽を披露する9年生



栲原こども園だより



★ 消防人形劇

11月1日(金)に消防士さんによる人形劇がありました。人形劇では、みんなの体の心臓の大きさや血の量について教えてもらい、けがをし



★ 防火パレード

11月9日(土)に行われた防火パレードに幼児組が参加しました。火の用心の法被を身に付け、音楽に合わせて家から持ってきた拍子木を鳴らしたり「火の用心」の歌をうたったりしてパレードしました。幼児組の子どもたちが、それぞれ色を塗った「火の用

ないように気をつけることなどを話していただきました。クイズ形式で、子どもたちも楽しく体のことや大切なことを学ぶことができ、みんなでダンス「パプリカ」も踊りました。ありがとうございました。

11月14日(木)は乳児組(満1歳から2歳児)の参観日がありました。お家の人と一緒におやつを食べたり、制作をしたり、好きなおもちゃで遊びました。後半にはホールに集まって、普段園でどのように過ごしているのかの映像を見てももらいました。お家の方が来ていると普段の様子とは違って

★ 乳児組参観日

心」の札も歩きながら配らせてもらいました。お家の方や地域の方に沿道でたくさん応援をいただきました。ありがとうございました。



くるので、普段どのように遊んでいるのかを見てお家の方も喜んでいました。そのあと親子で一緒におどりを踊って触れ合いました。お家の方と一緒に過ごして子どもたちとても嬉しそうでした。



一部の記事はホームページでも見ることができます。
(<http://www.yusunarakodomo.jp/>)

雲の上の図書館だより

Vol. 14



11月のイベント

雲の上の図書館秋まつり

11月17日(日)、雲の上の図書館と複合福祉施設YURURIとの合同の秋まつりを開催しました。昨年に続き、2回目となります。

好天に恵まれ、芝生に設置したステージではししまる太鼓の



ししまる太鼓



トークショーの様子

演奏や歌謡ショー、よさこい舞などの様々なプログラムやクイズラリー、古本譲渡会を行いました。

図書館交流広場では、高知県に移住された映画監督の安藤桃子さんをお招きして「中山間地域の魅力／人と人が繋がり憩いとなる場所、図書館の可能性」をテーマにトークショーを行いました。1時間にわたり、一貫教育支援センターの安藤所長の

進行で未来への刺激に満ちた学びの多い面白いトークが展開されました。会場内のお客様との質疑応答も盛り上がり、大勢の方に楽しんでもらえました。安藤桃子さん、ありがとうございました。

ゆすはらミュージックライブラリー

11月10日(日)、今月のミュージックライブラリーは、「グレイグース」の皆さんにアイルランド音楽を披露していただきました。アイルランド民謡は日本人にも馴染みがあり、聞きやすいものが多かったです。

演奏に使われた楽器は、様々な種類があり、アイリッシュハープやアイリッシュフルート(横笛)、コンサーティーナというアコーディオンに似た楽器、スプーン2本を組にしたスプーンズというものも使われました。どれもアイルランド伝統の楽器です。

小春日和のうらかなひとときを柔らかな音色を聞きながらゆったりと過ごすことができました。



グレイグースの演奏

本の紹介

新着図書のご紹介
『祖父母学』

大森 弘 著



孫とのかわり方が5つの心得と32の視点で書かれています。こ

の本の著者は、道徳教育に詳しく、自身も3人の孫がいる元教師で、子育ての主役は親であり、祖父母は脇役であると書かれていて、3世代が穏やかに過ごすための極意が説かれています。

雲の上の図書館内 利用案内

- 開館時間：午前9時～午後8時
- 休館日：毎週火曜・最終週の金曜
- 貸し出し：図書10冊・DVD / CD 5枚

*貸し出しの延長が、1回できます！(本のみ)
*電話での延長可能。
*予約がある場合のみ不可。



雲の上の図書館 ☎ 65・16000
(http://kumonoue-lib.jp)

第19回全国障害者スポーツ大会のご報告

第19回全国障害者スポーツ大会茨城大会について、高知県選手、県選手団主将として町民の皆さんに大会の御報告を申し上げます。



10月12日～14日に開催される予定だった第19回全国障害者スポーツ大会茨城大会は台風19号の接近に伴い中止となりました。選手たちの安全を考慮し大会を中止するという連絡を聞き、私も含め県選手団は戸惑いとショックを隠しきれない様子でした。それはそのはず、この夏の猛暑の中、数回に渡り、県代表選手の強化練習を行い、監督やコーチの指導のもとで練習を積み重ね、選手は最高の準備をしていました。また私自身、陸上選手の中では最年長で、全国大会の出場経験があることから、この度、主将という大役を任せられ、やりがいを感じながら、監督やコーチ、選手と接することができました。選手団同士の仲間意識が芽生え始めた、そんな時に、大会中止となってしまう、短い時間での選手とお別れはとても寂しかったです。

高知空港で県選手団解散式の後、落胆を隠しきれない選手へ「6

月に開催されている高知県障害者スポーツ大会は全国大会の選考会でもあり、来年の高知県障害者スポーツ大会に向けて練習して再び県選手に選ばれるように、また県選手団として来年、全国大会に行こう」と選手一人ひとりと約束をして、皆さんとお別れをしました。

私のために全国大会に向けて練習にご理解とご協力いただきました。梶原学園、高校の先生や生徒の皆さん、ありがとうございます。大会は中止になり残念でしたが私にとって貴重な経験をさせていただきました。この経験を生かし、障害者の方々にスポーツの楽しさを伝え、可能性を生み出し、町内外の障害者の方々との交流や親睦の機会づくりに貢献していきたいと思っています。

毎年、6月に開催されている高知県障害者スポーツ大会に向けて一人でも多く障害者の方が参加できるように福祉行政や各種障害者団体や障害者施設にご理解、ご協

力をいただきながら大会申し込みが始まる3月に大会参加へ呼びかけや、大会に参加される方々へのフォローを行っていきたくと考えています。町内在住で障害者手帳をお持ちの方で、在宅で生活をされている方、会社や作業所で仕事をされている方、挑戦、参加しませんか？最後になりましたが、町民の皆さん、大会に向けて応援してください。誠にありがとうございます。

梶原町身体障害者連盟

会長 宮本友和

【問合せ】

保健福祉支援センター福祉係

☎ 65・1170



戦没者遺族相談員のご紹介

梶原町担当の戦没者遺族相談員に、10月1日付で、久岡健市氏が再任命されました。

戦没者遺族相談員は、厚生労働大臣から委託され、戦没者遺族に係る各種年金、給付等の受給に関することなど幅広い相談に応じています。

お気軽にご相談ください。



久岡健市 委員
(松原)

電話：66-0173
任期：令和3年9月30日まで

新民生委員児童委員着任

民生委員児童委員は厚生労働大臣から委嘱をされた非常勤の地方公務員です。(任期3年間)

住民の皆さんが安心して暮らせるよう、生活や福祉全般に関する相談・援助活動を行っており、相談内容に応じて関係機関へつなぐ

パイプ役を務めています。

また、主任児童委員は、子どもと子育て家庭への支援を専門的に担当します。

民生委員・児童委員には守秘義務が課せられており、相談内容や個人情報を守られます。安心してご相談ください。

民生委員児童委員は次のような活動をしています

- 高齢者の見守りや訪問
- 福祉サービス制度や相談窓口の紹介
- 日常的な支援に関する相談
- 生活に困ったときの支援窓口を紹介
- 子育てや妊娠中の相談 など

保健福祉支援センター 福祉係



民生委員・児童委員

地区		氏名	住所	電話番号	担当部落
越知面区	新	川上 寿久	横 貝	68-0017	横貝、太田戸、上本村、下本村
	新	川上 善子	田野々	68-0353	井の谷、永野、田野々
四万川区	新	白石さかえ	東 川	67-0134	下組、東川、上組、中の川、本も谷、茶や谷、富永
	新	山口眞知子	文 丸	67-0836	井高、坪野田、文丸、神の山、坂本川、六丁、東向
東 区		西村 正義	仲 洞	65-0521	後別当、大蔵谷、太郎川、神在居、仲洞
	新	武正眞智子	川西路	65-1255	東町、中町、北町、南町、西町、川西路
		宮岡 恵	飯 母	65-0522	飯母、豊原、川井、川口
西 区		川上 芳郎	竹の藪	65-0881	仲間、上西の川、下西の川、竹の藪
		中岡 勝寿	松 谷	67-0543	広野、宮野々、上成、松谷
初瀬区		高橋 正知	下折渡	62-3580	上折渡、下折渡、影野地、大野地、佐渡初瀬本村、仲久保
松原区	新	又川 幸子	中 平	66-0354	大向、中平
		久岡 健市	松 原	66-0173	松原、久保谷、島中

主任児童委員

地区		氏名	住所	電話番号
町内全域	新	廣瀬吾紀子	川西路	65-0795
	新	片岡 志保	大蔵谷	65-0662



冬は特に注意!

ノロウイルス感染症とインフルエンザ

①ノロウイルス感染症について

ノロウイルス感染症は、10月～4月に流行する急性胃腸炎の1つです。ノロウイルスに感染してから1～2日の潜伏期間があり、強い吐き気・嘔吐・下痢・発熱などの症状を引き起こします。

高齢者や幼児などが感染すると、嘔吐や下痢により脱水症状になりやすく、重篤化してしまいう可能性があります。

●食品からの感染

ノロウイルスに汚染された食品を食べることやノロウイルスを含んだ便や嘔吐物に触れ、十分な手洗いをしないまま、加熱しないで食べるサラダやあえ物を調理し、それを食べるにより感染することがあります。

●人からの感染

便や嘔吐物によって汚染された手指で触れた場所(トイレの便座やドアノブ、手すりなど)に、他の人が触れてしまうことや便や嘔吐物が乾燥

して塵となり、浮遊したウイルスが口に入ることにより感染することもあります。

ノロウイルス感染の予防

●加熱をする

加熱して食べる食品は、中心部が85～90℃で90秒以上の加熱が必要をされています。

●手洗いをしっかりする

もつとも有効な予防手段は、手洗いです。石けんを使用し、帰宅時や調理・食事の前などこまめに手を洗いましょう。

●消毒をする

まな板・包丁は洗剤でよく洗った後、塩素液に浸して消毒し、その後水洗いをするようにしましょう。

また、嘔吐物などの処理には、使い捨ての手袋やマスク等を使用します。嘔吐物はペーパータオルで覆い、塩素液を上から注ぎ、10分程度たつた後、ペーパータオルと一緒に嘔吐物を廃棄します。その後、塩素液で嘔吐物の跡を拭きます。

使用したペーパータオルや手袋等は、ビニール袋に密閉して廃棄します。

②インフルエンザについて

インフルエンザはインフルエンザウイルスを病原体とする急性の呼吸器感染症です。

インフルエンザの流行は、例年は11月下旬から12月上旬にかけて始まり、1月下旬から2月上旬にピークを迎え、3月頃まで続きます。流行は年によって違い

ますが、今年の流行は、早い時期から始まっています。インフルエンザの特徴は、
・38度以上の発熱
・全身のだるさ、関節痛等があります。

インフルエンザウイルス感染の予防

●手洗いをしっかりする

インフルエンザも手洗いは、有効な予防手段です。石けんを使用して帰宅時は、手を洗うこととうがいも合わせて行いましょう。

●換気と加湿をする

インフルエンザウイルスは、空気が乾燥するとのどや鼻の粘膜が乾燥し、粘膜の防御作用が低下し、ウイルスが身体の中に侵入しやすくなります。そのため、加湿が重要になってきます。部屋の室温は20～25度で湿度は50～70%がよいと言われています。

加湿器がない方はストーブの上に水を入れたやかんを置く・室内に洗濯物を干すという方法でも加湿はできますのでぜひ行ってみてください。

保健福祉支援センター

正しい手の洗い方

手洗いの前に
・爪は短く切っておきましょう
・時計や指輪は外しておきましょう



流水でよく手をぬらした後、石けんをつけ、手のひらをよくこすります。



手の甲をのぼすようにこすります。



指先・指の間を念入りこすります。



指の間を洗います。



親指と手のひらをねじり洗います。



手首も忘れずに洗います。

石けんで洗い終わったら、充分に水で流し、清潔なタオルやペーパータオルでよく拭き取って乾かします。

知ろう・防ごう障がい者虐待



障がい者虐待とは？

障がい者虐待防止法では、障がい者への虐待を3つに分けています。

- ① 養護者による虐待
- ② 障がい者福祉施設従事者等による虐待
- ③ 使用者（雇用している事業主）による虐待

誰もが障がい者に対して、虐待をしてはならないと規定されていますが、障がい者への虐待はどこでも起こりうる可能性を持っています。

障がい者の虐待は、虐待をしている本人に自覚がないことや、虐待をされていても障がい者自身が相談することが難しいことがあります。障がい者やその周囲の方々に、虐待に心当たりがある方は担当窓口にご相談ください。地域の皆さんの気づきが虐待の防止に繋がります。

どんなことが虐待にあたるのか？

身体的虐待

障がい者の身体に外傷が生じ、もしくは生じる恐れのある暴行を加え、または正当な理由なく身体を拘束すること。

(例) 殴る、蹴る、食べられないものを無理やり口に入れる、ベッドなどに縛り付ける

性的虐待

障がい者にわいせつな行為をすること、させること。

(例) 性的暴力、性的雑誌やビデオを見るように強いる

心理的虐待

障がい者に対する著しい暴言や対応、または不当な差別的言動など、著しい心理的外傷を与える言動を行うこと。

(例) 怒鳴る、ののしる、無視する、差別的に扱う

放棄・放任（ネグレクト）

障がい者を衰弱させるような

著しい減食、長時間の放置など、養護を著しく怠ること。

(例) 食事を与えない、入浴させない、必要なサービスを受けさせない

経済的虐待

障がい者の財産を不当に処分する、または不当に財産上の利益を得ること。

(例) 障がい者本人の同意なしに財産や預貯金を処分・運用する。日常生活に必要な金銭を障がい者本人に渡さない。

疲れていませんか？

障がい者虐待は、障がいに関する理解不足、介護疲れ、障がい者と養護者との人間関係の強弱など、様々な要因が絡まって起こります。障がい者の介護をする場合は、家族全員が協力して行い、地域の様々なサービスも積極的に利用しましょう。

また、心身ともに疲れ切っている養護者には、息抜きや趣味の時間を持ち、リフレッシュすることも必要です。

町内には、障がいを持つ人やその家族が情報交換を行ったり、互いに支え合う会があります。

- 梶原町身体障害者連盟（身体）
- 梶原町手をつなぐ親の会（知的）
- 梶原町精神障害者家族会（精神）
- 身体障害者相談員
- 知的障害者相談員

虐待だと思ったら

障がい者虐待防止法では、虐待を受けたと思われる障がい者を発見した者は速やかに市区町村などの担当窓口に通報することが義務付けられています。また、通報等を受けた職員は正当な理由なしに通報等をした者を特定させる情報を漏らしてはならないと規定されています。

梶原町では、虐待に関する通報や相談は、保健福祉支援センターが受け付けます。通報したからといって不利益な取り扱いを受けてはならないと法律で規定されているので、迷わずに通報・相談してください。皆様のご協力をお願いいたします。

【問合せ】

保健福祉支援センター

☎ 65・1170

在宅生活おうえん事業補助金について



在宅で暮らしている高齢者や障害児（者）の生活を応援し、要介護状態への進行防止や自立生活の継続助長を図ることを目的として、補助を行っています。

①住宅改修

材料費の90%を助成

≪ 限度額63,000円

※材料費のみが補助対象ですので、工賃等を含みません。

②福祉用具

90%助成

≪ 限度額27,000円

■対象者

町内在住の65歳以上の高齢者及び障害児（者）。ただし、要介護・要支援認定を受けている方については、介護保険サービスの住宅改修及び福祉用具購入を優先し、障害児（者）については、障害福祉サービスが優先されます。

■補助内容

①と②それぞれ利用できます。いずれも対象者1人につき、生涯にわたって、限度額まで補助金を交付します。

※1回の交付で限度額まで補助金を使い切らなかった場合は、2回目以降も残額を限度に交付申請が可能です。

住宅改修の例



■手すりの取付け
■段差解消 など

福祉用具の例



■ポータブルトイレ
■浴槽手すり
■入浴用イス
■ベッド手すり
■歩行器 など

※申請には、工事前・後の写真や、材料代等や購入用具の領収書が必要です。

申請の希望をされる方は、住宅改修の工事内容や福祉用具の種類によっては補助対象外となる事があるため、工事及び購入前にご相談ください。

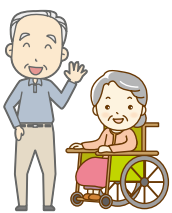

在宅生活おうえんチケット・思いやり家庭支援金について

梶原町では、在宅で介護をされているご家族の身体的、精神的及び経済的負担の軽減を図り、在宅での生活環境を整えるところにも、介護される方の在宅生活の継続と福祉の向上を図ることを目的とする支援を行っております。

【対象者】

梶原町に住所を有し、以下のいずれかに該当する方を在宅で介護されている方

- ・要介護3以上の方
- （要介護2の方でも認知症の症状が重い方で対象となる場合があります。）
- ・障害支援区分4以上の方

【事業内容】

- ①在宅生活おうえんチケット
月に5日分まで、サービス（デイサービス・ショートステイ）の利用者負担分を助成します。
- ②思いやり家庭支援金
月額1万円を支給します。
※所得制限があります。

【問合せ先】

保健福祉支援センター福祉係

☎ 65・1170

受診時特別料金の徴収について



市立宇和島病院は、令和2年4月1日に地域医療支援病院として認可される予定となっており、他の医療機関との機能分担及び業務の連携が求められることから、初診時特別料金を値上げし、また再診時特別料金の徴収を開始します。

また、救急外来の適切な受診をお願いしたい観点から、時間外特別料金の徴収を開始します。

ご理解いただきますようお願いいたします。

1 料金変更または徴収開始日

令和2年4月1日

2 受診時特別料金

(1) 初診時特別料金

①徴収対象

他の医療機関等からの紹介状をお持ちでない初診患者

②金額【料金変更】

2,500円+税 → 5,000円（歯科は3,000円）+税

(2) 再診時特別料金

①徴収対象

当院から他の医療機関へ紹介を行う旨の申出を行ったにもかかわらず、受診した再診患者

②金額【新規徴収】

2,500円（歯科は1,500円）+税

(3) 時間外特別料金

①徴収対象

軽症患者

②金額【新規徴収】

5,000円+税

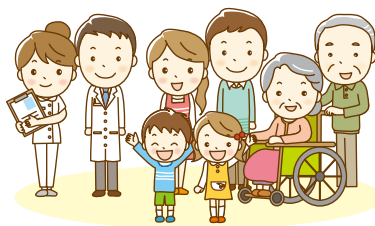

3 徴収しない患者

(1) 初診時特別料金及び再診時特別料金

①緊急やむを得ないと当院が判断した患者

②国の公費負担医療制度の受給対象者

③特定の障害、特定の疾病等に着目した地方単独の公費負担医療の受給対象者

④その他直接受診する必要性を当院が認めた患者

(2) 時間外特別料金

①緊急やむを得ないと当院が判断した患者

※初診時特別料金及び時間外特別料金のように併せて徴収させていただく場合があります。

問合先 **市立宇和島病院** 医事課医事係 ☎25-1111 内線 32014

冬季の省エネルギーの取組について

～ 11月から3月は冬季の省エネキャンペーン～

11月から3月までの期間はエネルギー消費が増加する季節です。特に、家電機器における省エネルギー対策を実践しましょう。



環境キャラクター「エコくん。」

～特に心がけていただきたい冬季の取組～

住宅の省エネルギー対策

住宅の断熱で重要なのが、開口部の断熱性能を高めることです。なかでも窓は、熱の出入りが大きいので、断熱上の重要なポイントとなります。サッシを木やプラスチックを使った断熱サッシにしたうえで、ペアガラスを入れることが理想ですが、ガラスをペアガラスとするだけでも大きな効果があります。

既存の窓の内側に新しく内窓を設置して二重窓にしても、複層ガラス窓と同程度の断熱性能が確保できます。内窓は比較的手軽にできる方法として、マンション等リフォームとして有効です。

冬の暖房時に外に熱が逃げる割合の例

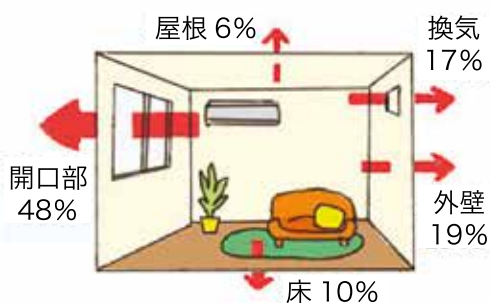

平成4年省エネ基準レベルの断熱性能の住宅での計算例

複層ガラス

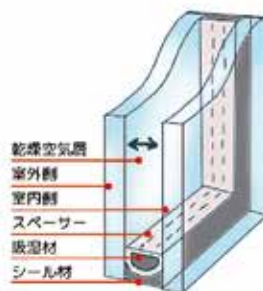

内窓



エネルギー消費効率の高い機器の選択・購入

エアコン、冷蔵・冷凍庫、テレビ、蛍光灯器具、電気便座等の購入に当たっては、下記のラベルに留意し、省エネルギー性能の高い製品の選択に努めるようにしましょう。

- ★ トップランナー基準の達成状況を示す「省エネルギーラベル」(図1)
- ★ 5段階で省エネルギー性能を示した「統一省エネルギーラベル」(図2)

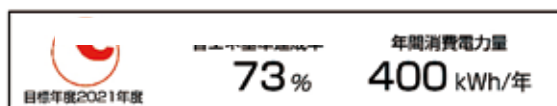

(図1)



(図2)

1月の行事予定

- | | |
|---|--|
| 3日(金) 体育始め
成人式 | 11日(土) 環境整備デイ |
| 8日(水) 梶原高校3学期始業式
梶原学園3学期始業式
梶原こども園3学期始業式(幼児組) | 14日(火) 小児健診
15日(水) 行政相談
20日(月) 梶原町交通安全の日
21日(火) 梶原高校修学旅行(25日まで) |

1月の保健福祉支援センター行事予定

- | | |
|------------------------------|--|
| 6日(月) げらげら家族会 | 14日(火) 小児健診 |
| 8日(水) 松原サテライトデイサービス | 16日(木) 四万川宅老所 |
| 9日(木) 越知面デイサービス友の会
四万川宅老所 | 17日(金) 東区いきいきふれあい広場
23日(木) 四万川いきいき交流会 |
| 10日(金) 初瀬いきいきふれあい広場 | |

毎週月曜日 育児サークル(図書館内子育てコーナー)午前10時~12時

※子育て中に限らず、どなたでも参加できます。お待ちしております。

毎週水曜日 予防接種(四種混合、麻疹・風疹【MR】、BCG、日本脳炎、子宮頸がん、ヒブ、小児肺炎球菌ワクチン、水ぼうそう、B型肝炎)

月曜日~金曜日 子育て世代包括支援センター(支援センター1階)

※妊娠や子育てに関する相談がありましたら、気軽においでください。

(電話でも構いません。☎65-1170までお願いします。)

ゆすっこ相談センター相談日 7日(火)、21日(火)、28日(火)終日

川畑真理子心理カウンセラーの相談日(月2日) 27日(月)、28日(火)

※相談希望の方は、子育て世代包括支援センター☎65-1170までお願いします。

編集後記

令和元年も大きな自然災害が発生しました。そして、多くの方が被災し、肉親や大切な人を失った報道に接するたびに胸が痛みます。

大きな災害が発生するたびに、想定外のこと起きたと言います。何回も想定外のこと起きれば、天災ではなく人災と言われても仕方ありません。1つの災害から危険要因を類推し、自然の脅威には知恵と行動で対処することが重要です。大きな予算を要する場合は、自治体が対策を講じることは勿論ですが、私達自身が可能な限り防災意識を高めることにより、地域住民の命を守ることは可能です。

台風19号では、大雨のために多くの河川が氾濫しました。大雨が降り続ければ川の水が堤防を超えたり、決壊するかもしれないということを予測することはできません。

「長年そのような災害が起きていないから」という思い込みで、多くの人が油断をすることの方が心配です。

今回の被災状況を私自身に置き換え、日ごろから起こり得る可能性の事柄についてどのように対応し、行動するかということを考える良い機会となりました。

予測した備えと対応力を各自で身に付けることが大切であり、自身を守り、大切な人も守ることができないのではないかと改めて感じました。来年は穏やかな1年であることを願うばかりです。

烏帽子俳句会



文 芸

また来るは別れの言葉石路の花
射るような仁王の視線冬に入る
瀬戸口登貴恵

時雨るるや番傘重き石畳
西村 智子

小春日やこの頃増えし独り言
温地あゆみ

境内を埋める人波冬紅葉
古野 節子

術後痕何やら重し時雨来る
下元 澄子

時雨坂行き交う人の背の硬き
ヒネ・バンビ

何ゆゑのうわあと涙枇杷の花
千光寺昭子

予定一つ省きて帰る時雨かな
宮崎真由子

茶の花や畚かきの妹子守りし日
岩井 章子



杉の子俳句会

初もみじ一本橋は流れ橋
久岡 智子

秋茄子はタタキが良いと嫁料理
明神伊佐子

立冬や熱めのシャワー背を流す
下元 廣幸

夜泣子のしずもり秋の夜長かな
影浦 鉄心

四股踏みの如く踏ん張り大豆引く
西村 幸枝

秋晴れや医師と話せば杖忘れ
大崎みなと

台風で街や家族が消えてゆく
氏原 陽子

荷がふえて助けをかりて秋の旅
西村 蓉子

落葉籠背から下して石の上
掛橋 初子

残菊にごくろうさんと妻の声
野中 胤雄

手渡しの手紙を仕舞う鉦叩
川田 早苗

蜘蛛の巣の主消え失せ庭枯るる
内野 純子

柚子の木俳句会

古道尽く熊野本宮秋深し
西村由利子

甦る歴史の華や即位の儀
中平 忠雄

柗つらの老いて刺なく円くなる
中越 郁子

堀割の寒鯉せうぎの生く津和野かな
渡辺 瑞枝

我が家から眺めて紅葉見事なり
中越 秋子

零下二度一路下れば石路の花
吉田 敬子

柗つらや払い払えど湧いて業
広瀬 卓雄

川 柳

火の用心 未来の宝 ハッピー行く
電話機に 赤いマジック 火の用心
西村 美子 (二句掲載)

身の丈に合っていますかその椅子は
(エライ人)
河野 哲夫

狂 歌

解るかなシンクタンクにタスクフォース
解りますとも煙けむりに巻くため
(いつものこと)
河野 哲夫



寄 付 の お 礼

このほど、次の方々からご寄付をいただきました。町ではその趣旨を十分に尊重し、有効に活用させていただきます。紙面をもってお礼とご報告申し上げます。

【広報へのご寄付】

徳永 逸夫 様 (須崎市)

松山 明司 様 (高知市)

【ふるさとづくり寄付金】

浅野 祐一 様 (高知市)

●ご結婚

届出時の住所	夫婦氏名	婚姻日
飯 母 夫	兵頭 眞弥	R1.11.21
飯 母 妻	西村 裕美	

●おめでた

住 所	出生者氏名	性別	出生年月日	保護者
飯 母	西村 咲菜	女	R1.11.8	西村孝一郎

●おくやみ

住 所	死亡者名	性別	死亡年月日	年齢	世帯主
広 野	西添久壽美	女	R1.11.17	84	西添 大

※個人情報につき掲載の了解をいただいた方を掲載しています

本年も「広報ゆすはら」を愛読下さりありがとうございました。来年もよろしくお願いたします。

